京城日報　夕刊
印刷人 小川三之介　發行兼編輯人 見島吉治
發行所 京城府太平通一丁目 合資會社 京城日報社
七月十五日（水）

寄贈 11.7.20 帝國圖書館

すき焼 鳥料理 水炊 喜久家 本町三 喜楽館横 電本三八〇〇番

陸軍、新財源を示す
庶政一新、官業擴張、税制整理等
かくて國防國策遂行

【東京電話】陸軍の說明した新國防計畫に關する十二年度以降六ヶ年三十億圓の軍事費を如何に賄ふかは國家の財政上重要な問題であるが陸軍當局の意向は大體左の如くであつて絶對信念の下に三十億圓六ヶ年計畫の遂行をなすべく省部ともに極めて強硬である

公債政策の徹底化

日本の産業部門は僅かに工業部門就中軍需工業に於て活況を呈する現狀に於て租税收入の増加を期待することは困難である、陸軍としては租税收入の増加によつてこの計畫を遂行せんとするが如き考へは有してをらぬ、先づ公債政策の積極的増進によつてこれを賄ふべしとするものである、世上には公債の市價に於ける消化限度を口にしてその不當をいふものがあるかも知れないがこれは一見杞憂に過ぎないと陸軍は見てゐる、勿論之れを遂行するには

イ、低金利政策の徹底ロ、金融機關の合理的操作

を可能ならしめる程度に國家統制力の強化を行ひ從來の如く金融財閥の反國家的なるその動向を制壓して國策に順應協力する態勢を執らしめることは絶對必要である、さうすれば今後更に年々十億の公債を消化するも十分にその回收は可能でありその利益も自然回收の相對的増加に依つて支拂ひは容易である

税制の整理 負擔の均衡

税制の整理と負擔の均衡を計り合理的税源に依る收入増を以て一般産業の發達を補助促進することは軍需工業との跛行的發展を避くるためにも必要である

官業の擴張

現在國財政は租收を以て唯一無二の財源として來たが今後は官業部門を擴張しその收入を一省の獨占に委ねることなく國家の緊急施設に轉用し以て國力の綜合的發展を期する要があり現特別會計の制度に根本的再檢討を加へる必要ある所以である

庶政一新と國策の進展

國家廢頽の跛行性を能ふ限り避け國力の綜合的伸展を期する爲庶政一新を全面的に行ひ國民生活の向上生産事業の活潑なる發達を獲得する要がある

これを要するに陸軍の意圖するところは軍事費の膨脹は不可避なるを以て先づ徹底せる公債政策に依つて賄ふと同時に他面その公債政策の積極的遂行に依り國民に經濟的原動力を與へ産業費、軍事費の均衡をとりつつ國力の綜合的發展を期せんとするもので公債政策の積極的遂行は現在我國の國情に即し絶對不可避であるとし且その實踐に當る信念を與へたものである

公債を増發せよ！

國防案を基幹とし 國策を決定
明年度豫算の成行

【東京電話】國策審議中止の結果各省より提出される重要國策は文書を以て廣田首相、馬場藏相の手許に提出することになりその期日は十五日までとなつてゐるが、今まで

首相並に藏相の手許に提出されたものは遞信省の電力國策、航空國策、海運國策、司法省の國體擁護に關する國策等で既に閣議に說明濟みのものであり更に外務省の外交國策も閣議において說明濟みであるが、他の各省よりのものは未だ殆ど出揃はない、而して廣田首相は右國策に關する文書の出揃ふのを俟つて大田法制局長官、吉田調査局長官、藤沼書記官長等に命じて

下審査を行はしめそれに基いて馬場藏相と協議し緩急先後を決定せしめることになつてゐるが、結局來年度豫算編成は陸海軍の國防充實に要する經費を根幹としこれを基本國策として各省よりの國策はこれに附隨して研究考慮される結果となるものと見られ近く開かれる馬場藏相、寺内陸相、永野海相等の國防費と財政調和に關する三相會議に於て十二年度の國防費の大體の見透しがついた上で他の各省の重要國策遂行に要する

經費を按配することになつたので陸海軍兩省以外の各省重要國策の決定を見るのは八月末過ぎと豫想されてゐる

日本人顧問を冀察招聘に決す
まづ軍事顧問を懇請し來る

【北平十四日同盟】宋哲元氏は北支の日支關係も密接且つ圓滑に軌道に乘つて來たので愈よ日本人顧問招聘を實現するに決し先づ冀察政務委員會入り確定により新に軍事顧問として中島弟四郎中佐及び櫻井德太郎少佐の就任方を要請して來たつたよつて近く兩氏は正式辭令を見ることになつたが引續き外交、經濟、交通、建設の四委員會にも勅任官四名、奏任官五名合計九名の委員が任命さるべく目下詮衡中である

緊急勅令案 樞府通過
十七日の閣議で公布手續

【東京電話】重大緊急勅令を上程した樞密院定例本會議は十五日午前十時、宮中東溜間で開催、警備治安對策緩和に關する緊急勅令案に關する御諮詢の件を上程、先づ河合審査委員長より前案の内容及び去る十三日開かれた審査委員會の經過並に結果を詳細に報告して後審議に入り各顧問官と政府側との間に質疑あり終つて採決の結果滿場異議なく委員長報告通り可決閉會十一時過ぎ散會した、政府は該案の御下渡しを待ち十七日の定例閣議で正式決定し上奏御裁可を仰ぎ一切の公布手續きを完了する筈である

見よ北、東鮮の盛觀
電力に資源に工業に
東へ移動する半島經濟文化

輝ける新世紀の光を浴び、第二四半世紀に躍進のステップを踏めてゐるわが半島の經濟文化相は漸次西より東へ傾がりつゝあり、こゝ數年來特にその傾向が目立つて來たことは一般の注目を惹いてゐる朝鮮半島は中央部を縱貫する脊梁山脈によつて東西の兩部に大別され、平野に富む西部および南鮮地方はその地勢と氣候關係から古來農業地として發達し朝鮮の經濟價値を獨占してゐた觀があつたが、最近殆ど不毛視された北鮮ならびに東鮮地方の異常な經濟的價値が認識されすばらしい勢ひで躍進の歩みを續けてゐる

即ち鮮内の水力電氣發電力は鴨緑江を除いて二百四十萬キロと概算されその八割までが脊梁山脈より東に存在することと、ならびに各種鑛物資源が包藏されてゐることの二つがその重要な原因となつてゐるのであるが、既に開發されたものに咸南の赴戰、長津江兩水電があり長津江水電はいよ〳〵第二期工事に入つたのでこれが完成の曉には兩水力を合して五十二萬キロの大電力を得られ更に富寧に東拓系の水電會社が設立されたのでこれによつて窒素肥料、石炭液化、火藥アルミ工業等が經營され、更に北鮮地方においては政府の燃料國策に順應して野口財閥が阿吾地炭によつて石炭液化事業を計畫してゐる

また江原道にあつては埋藏量二億七千萬トンといはれる三陟、同じく七千萬トンと稱せられる寧越の兩無煙炭田開發が着々として進められ之に伴ふ鐵道、港灣計畫も出來上つて遠からずして着工の運びに至るべく、南鮮電力の火力發電計畫は一部機械の据付を終つたのでこれまた遠からずして石炭鑛業に乘り出すことになつてゐる、其外北鮮地方では豐富な木材を原料とするパルプ工業、

茂山鐵鑛の開發、利原鐵鑛の増産計畫、城津の高周波重工業、日本マグネ工業等こゝ數年間に興つた大工業ならびに近く興らんとする工業のみでも優に東部朝鮮をして一大工業地たらしむるに十分であるが更に朝鮮拓殖會社によつて行はんとする北鮮開拓地への大量移民の進行に伴つて當然發達を豫想される農産物加工々業の勃興、惠まれたる水産資源を目標とする水産物加工々業の大資本的發達、北滿大豆を原料とする油房工業等北鮮一帶の工業發展は期して待つべきものあり、これに加ふるに京釜中央線ならびにこれに伴ふ自動車道路の完成は中部地方一帶に埋藏される豐富な鑛物資源の開發促進に貢獻するところ極めて大にして西、南平野地帶に局限された半島經濟文化の東漸は第二四半世紀に入つた朝鮮半島の經濟的價値を數十倍の高さに引上げる結果となるべく、この東漸傾向は頗る注目を惹いてゐる

神宮參拜（十四日）總數五八九一人▲内地人二一二一人▲朝鮮人三七六八人▲支那人一人▲歐米人二人▲神戸瀬川中學校教員生徒七一人▲歩兵七八聯隊第一中隊七三人▲遞信中日學院一三人▲慶應大學一一人▲世界一周視察團二〇人▲前年度總數四三七人

兩制度調査會
近く第一回總會

【東京電話】議院制度並に選擧制度調査會官制は十四日公布され同時に委員の任命もあつたので近く第一回總會を開き諮問案の審議を行ふことになつた、なほ諮問案は内務省側に法制局において目下立案を急いでゐるが會長には内閣總理大臣、副會長には公爵近衛文麿、富田幸次郎、委員には[illegible]、次田大三郎、吉田茂の諸氏以下夫々任命された

擧國一致強調
二中全會閉會宣言

馮玉祥氏

【南京十四日同盟】二中全會は本日第一次大會を終了、午前十一時、閉會宣言を發したが、その骨子は

「擧國一致は中國の現下において必要である」と全國統一の必要を說き「中央と徹底的に連絡し復興の大業を圖らしめよ」と力說し外交問題に對しても「中央政府は全力を擧げて國難打開の對策を講じ努めて常道に復せしめんとしてゐる」と主調し「全國各省市はよくこの情勢を知り努力せよ、最近の國際關係は我れに對して有利で和平未だ絶望ではない」と述べ結論として左の如く述べてゐる

對外的には如何なる領土保全の侵害をも受けずまた領土侵害の協定をも結んでゐない、若し侵害を與へるやうな政治的折衝が無效なる場合は犧牲の精神を以て之に當る、これ即ち五全大會決定の方針をこゝに改めて宣言するものである

國防會議設置
政治情勢緊迫に鑑み

【南京十四日同盟】西南問題發生その他政治情勢の緊迫に鑑み中央は國防會議設置を決定二中全會において右組織條令を可決公布した右條令は次の如し

第一條 全國々防整備のため國防會議を設置し國防方針及び國防に關する重要問題を討議す

第二條 國防會議の組織左の如し1議長、軍事委員長、副議長行政院長2委員（イ）中央軍事機關各長官（ロ）行政院各部長（ハ）中央政治會議長官

第三條 審議事項

1國防方針2國防會議の方策3國防の自主的方針と國家禁止に關する協力事項4國防準備の要綱5國民總動員6その他國防に關する事項

第四條 國防會議は毎年一回議長これを召集す、必要の場合は臨時會議を召集し得

第五條 國防會議の決議事項は中央執行委員會に提出し國民政府より各院部に命令施行す

第六條 國防會議の會期は一週間とし必要の場合は延長することを得

第七條 國防會議に祕書長を置く祕書長は參謀總長之れを兼任す

第八條 本條令は中央執行委員會の審議を經て施行す

海事審判二審制
愈よ九日から確立

朝鮮海運界多年の要望であつた海事審判の二審制確立は本年度豫算に計上され目下着々準備中であるが愈よ來る九月一日から施行することとなつた、右により從來の朝鮮海員審判所は高等、地方海員審判所となり地方審判所には審判官四名、理事官二名、書記三名、高等審判所には審判官六名理事官二名、書記三名がそれ〴〵任命される筈

京城建設事務所

京城建設に伴ふ京城建設事務所は十五日から龍山鐵道俱樂部跡に開設された、近く清涼里方面に新築移轉のはずである

鐵道局異動

鐵道局では既報のとほり鐵道事務所長並に驛長の更迭に伴ひ更に陣容更新をめざし老朽淘汰の詮衡中であつたが十七日内命廿日前後發令のはずであるが全鐵主要驛長の異動をはじめ勇退者は約二百五十名に上る模樣である、なほすでに今春その異動の穴埋めのため大量の新規採用を行つたので新陣容をもつて鐵道輸送の萬全を期するが鐵道局では十一月頃大鐵道事務所の開設による異動の呼び返しを行ふ

【赤外線】

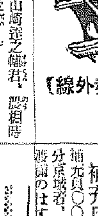

昭和會の山崎達之輔君、農相時代に米の問題で夜の目もねないほど苦勞したゝめ、慣ひ性となつてか野人に歸つたこの頃でも天候のとばかり氣にするやうになり天候表の夢まで見るさうで、雨歇ると同時に空を見上げ『あつこの雲行ではまだすつかりあがらんな』と空を見上げ一寸一服するので子供さん『お父さん氣象臺に入つたらいゝ』

政府米買受
申し込み

【東京電話】公定價格による政府米買受申込は地方の飯米不足により拂下開始以來日々相當數量に上つてゐるが、去る十一日は一千六百卅一石餘の買受申込みあつて遂に七十萬石臺を突破したが、更に十三日は一氣に五千六百六十石餘の買受申込みあり、昨年十二月一日以來の累計七十萬五千九百七十六石四斗となつた、内譯左の如し（單位石）

八年度産米	七〇一、一〇八・四
九年度産米	二、八〇六・〇
十年度産米	二、〇六二・〇

三勅令公布

【東京電話】さきの閣議において決定を見た左の三件は上奏御裁可を經たので十五日勅令をもつて公布された

一、在外國大使館及び公使館附武官俸給令中改正の件
一、樺太町村制施行令中改正の件
一、海軍兵備品會計規則中改正の件

補充兵滿洲へ

第〇師團補充員〇〇名は十七日午後三時廿分京城着、同卅分發「のぞみ」で渡滿のはず

人

◇佐谷台二氏（東京遞信局長）十四日入城十五日内地へ
◇松田鮮銀理事 十五日入城朝鮮ホテル
◇内藤城津鐵道事務所長 十五日午後龍山發赴任
◇三宅第廿師團長 十五日午後七時四十分簡閲點呼のため新義州方面へ
◇青木三氏（朝鮮總督府鐵道局釜山工場長技師）赴任挨拶の爲十五日本社來訪、十六日午後十時十一分龍山驛發赴任

天地玄黄

人の頭が金を如何にして使ふかに向いてゐる時に、節約を說いた廣田首相は、組閣以來第一の大出來

◇

金を使ふのは誰にでもできるしまる方はさうはいかぬ、きたなく儲けて綺麗に使へか

◇

香港に大根據地、ハワイに大浮ドック、東も、西も、北も、南も太平ならざる太平洋

◇

建艦計畫が計畫通り未だ曾て實行されたことのない大海軍國が、海軍無條約時代を叱呼しながら、又もぐづ〳〵してゐる、それもよからう、艦ができても乘手がなくつてはね

味の良い キツコーユウ醤油 夏の御料理に どこの家庭にも みやこ味噌

愚禿頭巾（109）
東國篇 吉川英治作 山村耕花畫

淨土の小島（二）

秋の收穫も終つてゐた。

「——お上人樣がお歸りになつた。」

稲田からおもどりになつたげな」

稲田から宮村の邊りへかけて、その日は、官民共に、こぞつて出迎へに出てゐた。

親鸞が、自身稲田へ赴いて、招いて來た一光三尊の善光寺如來の御分身を出迎へたのである。

歸依の大檀那、大内國時も特に城を出て、親鸞たちの一行を拝施した。小栗の城主高家も出てゐた。相馬、笠間などの大小名を初めその家臣、郷士、町人、それを繞る雜多な民衆——何しろ夥しい人出である。この地方の文化が興つてから始めての盛觀だといふ老人もある。

一光三尊佛の御分身は伽藍の建築が完成する迄、先づ宮村の庵室へ、假に安置することになつた。

夜になると、田や畑の者が、それを禮拝したさと、この法話を聞からとして、狭い庵室には入りきれない程押しかけた。假の佛のやうに、草庵は、明々とかゞやく灯に埋められた。

——秋も暮れてくる。

野や田や、木々の葉は、漸々と冬枯れを告げてくるが、宮村の草庵の灯は、いよいよ、常世の光明にみちてゐた。

年が明け、春が來る。

さながらこゝは法の曼華の咲きみだれた淨土の聖陀羅であつた。

「ありがたうござりまする」

「又、あした參りまする」

「どなた樣も、御寝なされませ」

「どれ、わし等も——」

その日の集まりは、たそがれに終つて、禮拜の法莚であつたので多くは、野に出て働かない町方の女房だの、老人だの、病人や子どもたちであつた。

みな、悦びにあふれて、庵室からぞろ〳〵もどつてゆくのである。

——今、法話を終つて、ほつとほの紅い顔して白湯をのんでゐる親鸞の前へ一人々々出て、挨拶をしながら——

その中に、一人の女が、眼のすみにうつ向いてゐた。

すべての人が、立つてから出ようとするものゝやうに、つゝましやかに、まだ坐つてゐた。

もう庵室のうちは暗かつた。そこらには、灯りが來てゐる。夜風に明滅する明りの蔭に、その女の俯つたやうに痩せてゐる顔のおくれ毛が、淋しげにうごいてゐた。

「……あ」

女は、氣がついたやうに、眸を上げた。もう周りに人はゐなかつた。急に恥しくなつたやうに、女は、上人の前へおそる〳〵兩手をついて、

「ありがたう御座いました」

そして、一光三尊佛の壇へ向つて、白い手をあはせ、

「なむあみだぶつ」

何遍かとなへて立ちかけた。

親鸞は、先刻から、その女を見てゐたのである。——いやその夜に限らなかつた。もう幾度となく法莚のある時には、いつでも、熱心に自分の話に聞き入つてゐるこの女のあることを知つてゐた。——ふと姿の見えない時は、親鸞も心のすみで、

（けふは何うしたか？）

と、淋しく案じられる程、いつでも法莚してゐた女性なのである。

「——お内儀、ちよつと、お待ちなされ」

と、親鸞は今までことばをかけた事のないその女に向つて、初めてその日から聲をかけた。

健康なる戀愛は人生の上の糧である
新連載 新戀愛論 杉山平助
新らしき時代の息吹きから生る!!

近日發賣（定價五十錢）豫約を書店へ!!
婦人公論
結婚する私の懺悔 水久保澄子 自殺未遂の銀幕の女王と謳はれた彼女がフイリツピン人タンプツコと結婚する——一切の噂に沈默を守つて來た彼女の初めての懺悔。
狂女高島愛子の半生 竹田研一 モダニズムと美貌と家柄と——華かに銀幕にデビユウした彼女の數奇なる半生。怖ろしい病毒を得て發狂するまで——それは彼女が身をもつて描いた悲劇だ。戀愛と結婚の失敗者の悲しくも哀れな實話が訴へるものは何ぞ?
婦人病の一人診斷と手當 醫學博士 竹内茂代 女の生活を不幸ならしめる病氣を日々の自分の工合から診斷して早期治療を計れるやうに工夫した解り易い醫書。原因不明の不快を退治る好相談書。
どの記事も、どの内容も、面白い、ためになる張り切つた編輯振りで無類大評判。前月の大增刷に引續いて又々大增刷敢行ですが賣れの渇れあり。今直ぐ書店へ!!

★未婚者のために ★既婚者のために
正しき結婚生活 醫學博士 正木不如丘
歐洲の探索面に魅せられる如く、空想の翼にのつて結婚してゆくことを美しいと評する時代は去つた。結婚を單なる休息の港と見なして充分な認識も戀愛もなく、或は又諦めに似た心を抱いてそこに踏み込んでゆく女性を何んの不思議もなく見送る人々の多いのは餘りに悲しい現實である。結婚は女の生涯の分岐點だ。正しい結婚の本質、結婚生活の正しい理解こそ急務である。學者の良心と作家の筆をもつて親切に說かれたこの論篇を嫁げるひと、嫁ぎゆくひと、世の全ての男性におくる—。
結婚は女性行路の岐れ路 幸不幸は唯その一歩にあり

身を燒く老年の戀
女を監禁し放火
自分も毒をのんで自殺
溫突には石油！女は助かる

六十近い男が若い女を燒き殺し、自分は服毒無理心中を企て未遂に終つた事件が蒸暑い十四日午後陋井町におこつた――京城南米倉町金鍾燮(五)は十二年前米穀商を手廣く經營する時、當時漢城券番妓生京城黃金町一二八鄭氏女(二)と同居して來たが、その後

商業に失敗 生活費にも追はれる樣になるや、鄭女は六月初旬無斷實家へ歸つたきり音信もないので、數回に亘つて同居してくれと哀願したが益々冷たくなる一方なので、十四日午後思ひつめた金鍾燮は同女を訪れ、部屋の錠を下し、部屋の中の紙附に持つて來た揮發油をぶつかけて火を放ち、更に、悲鳴をあげる女の右頬をかみ切つて昏倒せしめ、自分は亞砒酸をのんで

無理心中を せんとしたが、窓からふき出す煙を通行人が發見、附近の人と協力して鎮火すると共に鍾燮を救助、醫師が驅けつけ救護手當してゐる兩人を附近の病院につれ込み手當の結果、女は蘇生したが男は同六時半頃絶命した、なほ同署で取調べた結果同家の内には揮發油と共に硝酸が持つてゐた、男が硝酸を女にぶつかけ放火して燒き殺さんと企てたと思はれる、なほ女は調べられてゐる

けふ淵澤先生のお墓建つ

恩師のお墓を建立

既報、京城淑明女學校生みの親、故淵澤能恵子刀自の埋骨式は十五日午前十時弘濟町墓地で同校關係者三百餘名が參列して嚴粛裡にいとも厳かに擧行したが、故人へ子等の啜り泣きに參列した人々もみな眼に涙を新にした(寫眞は弘濟町墓地での埋骨式光景)

京城の水道大心配
連日給水量は昇るばかり
天氣續けば節水か

降らず照らずみの曇天續きに京城の上水道は給水量上昇しこの儘で行けばSOSの狀態に陷りさうだ 現在の

一日給水能 力は鷺島水源地、纛島淨水源地を合せて四萬五千五百立方米、水道使用戸數は約六萬戸であるが、昨年の使用量最高記錄は八月三日の三萬八千八百十四立方米で今年は五月十八日から七月十四日までに昨年の記錄を破ること十九日、六月十六日の使用量は四萬二千六百十四立方米で上水道始まつて以來の

最高記錄を 示し、七月に入つてからは殆ど昨年の最高使用量を凌駕してゐる有樣で、水道課では高地配水栓を低地配水栓に切り換へるなど對策に腐心してゐるが降雨により漢江の水位が増さぬ以上、この儘照り續けば府營その他のプールの給水を中止し各戸に節水を懇願するの已むなきに到るであらう

新スタンプ

遞信局では釜山、公州、新義州の各郵便局で使用しつゝあつた名勝日附印の圖案を改正し來る廿日から之を使用せしむることとなつた

要塞地帶標示 驛構内にも

鐵道局では最近カメラファンの激増と共に一般乘客のうちには要塞區域線に關境域を知らずに撮影する者が多いのでこれが周知の方法として從來主要驛等の構内だけに設けてあつた注意揭示板を驛ホームにも新設取締防止につとめることになつた

水虫に ペルメル

御守殿模樣
邦枝完二作 神保朋世繪

次の夕刊小說

近來の好讀みものとして明日の夕刊の待たれてゐる本紙夕刊連載小說吉川英治氏の「燃える頭巾」は回を重ねること百八十數回近く完結を見ることゝなりました、引續き我社では、夕刊小說として邦枝完二氏作「御守殿模樣」を連載、讀者諸賢夏宵の讀みものとして擧げます、邦枝氏は改めて紹介するまでもなく江戶時代の世話ものにかけては當代の第一人者で、その魅惑ある洗麗なる筆は今回は大奧の女中たちの謎の生活を描き出し大いに江戶情緒を滿喫させてくれることゝ期待されます、挿繪は人物もので定評ある神保朋世畫伯で邦枝氏の名品に一層の光彩を添へて下さいます、連載の日を御期待下さい(寫眞は左作者邦枝氏、右さし繪畫家神保畫伯)

作者の言葉

お前は何が最も得意かと訊かれゝば、わたしはやはり「江戶時代の世話物を描くことが多少得意でもあり、同時に愉快に筆を進められる」と答へるに躊躇しません。それはわたしが祖先からの所謂江戶つ子であるのに因るのでせうが、また一つには德川幕府が政治を執つてゐた江戶といふ一貫した時代には、實に樣々な小說以上の奇しき事實が存在してゐたがためであります。殊に世間から謎の生活とされてゐた大奧の女中達、即ち御殿女中が如何なるその日その日を送つてゐたかといふことは、正に昭和の今日においても立派な一つの謎となつてゐて、讀者諸氏の疑奇心をそゝらずにはおかぬであらうと思ひます――今回執筆する「御守殿模樣」は彼女等の情痴と愛慾生活の全部を忌憚なく拉し來つて、江戶の大奧と町方の關係を十分描いて見る考へです幸に御愛讀の程を。

畫家の言葉

完二先生の脂濃たくひなき作品に、どれだけ添つてゆかれるか、全身を打ちこんで執筆するつもりです。風俗をかまはず文化文政の、江戶文化爛熟期に遡りて、思ふさま江戶時代の情緖を描いて見んものと、大いに樂しみにしてをります。

僞刑事現る
チョット來いで强奪

十四日夜京城黃金町一五一松浦旅館方文鍾洙君(　)が蓮池町二丁目を通行中卅五歳位の洋服男が呼止め〝俺は本町刑事だから〟と同行を求め、パコダ公園裏に來るや所持金の提示を命じ、二圓十一錢を取上げると稱して受取るやそのまゝ姿を晦ました事件が發生、同署では直ちに刑事を動員、夜の鐘路街を賑かしてゐる僞刑事の行方搜査中

獻金美談

▲京城西大門刑務所在監罪役は更生の途上滿洲皇軍の警備と討伐の苦心を偲び獄中から五十圓を慰問金に獻金した

▲馬山煙草小賣人協會では專賣制度實施十五周年の祝賀會を廢し七月一日の煙草賣上利益と馬山販賣所員の醵金四十二圓卅八錢を朝鮮防空器材費に獻金

▲釜山府大橋通三丁目江崎精一氏は百圓を國防獻金、江原道春川誠交會、誠友會、興盛會では愛婦春川支部の後援で北鮮部隊慰問能樂會を開催純益二百圓六十錢を慰問金に獻金

▲咸興朝鮮會社員富山敬天氏(三)は昭和九年九月から在滿皇軍慰問のため小型貯金箱一杯になるまで毎日一錢貯蓄を念願したまゝ昨年秋から病氣となり去る五月死亡したが父勇藏氏は亡兒の遺志をついで一錢獻金五圓七十一錢に別に五十圓を添へ在滿皇軍慰問金に獻金した

咸鏡線脫線椿事
けさ開通す……乘客一名負傷

十四日午後六時四十七分清津發城津行混合五一八列車が咸鏡線朱乙溫堡間大津間明峴橋梁附近を進行中機關車三輛が脫線轉覆、續いて三等客車一輛小荷物郵便車が脫線、切り取りに乘上げ更に客車二輛が脫線したため、乘客のうち朝鮮居住の市丸萬治氏(　)は頭部を負傷其他は無事で城津から京城行急行五〇八列車を變更すると共に急設車を出し復舊に努めた結果、十五日午前九時半開通、羅津ゆき急行五〇七列車は二時間遲延した

見よこの大損害！
恐ろしい火事
六千八百戸二百五十餘萬圓
九十二人の慘死(昨年の半島の火事)

〝出るとき廻る時火の用心〟をモットーに本府警務局では火災防止に努める一方全鮮の消防隊六萬四千四百八十三人を督勵、訓練あるみるが火災は年々增加する一方で十五日本府警務局に出來上つた昭和十年度の火災統計表によれば燒失棟六千八百廿八棟、損害高二百五十三萬三千九百五十七圓、火災度數四千二百五十七度でこれを昭和九年度に比べると燒失棟數二千七百三十二棟、損害高八十九萬八千百七十九圓、火災度數二百五十一度の增加、消防隊の活躍を尻目に記錄子は憂れ廻つてゐる

火災度數を各道に見ると京畿道が一番多く七百七十九度、次ぎ平南道四百八十七度で一番少いのは咸北道で百十三度でこれ等の火災で燒死した人は九十二名、負傷者二百卅一名家畜は三百四十一頭と云ふ慘めな數字を示してゐる、火災の原因の大部分は溫突の不始末で昨年中に四千三百五十七件、次が主婦や女中の不注意による焚灰からの失火で四百五十二件、第三番目は兩親の留守中に兒童の弄火が過ぎて大事に至つたものが三百八十七件、この外に怨恨による放火二百二十九件、煙草の吸殼二百三十九件以上の統計表は〝火の用心〟を警告してゐる樣に冷く羅列してゐた

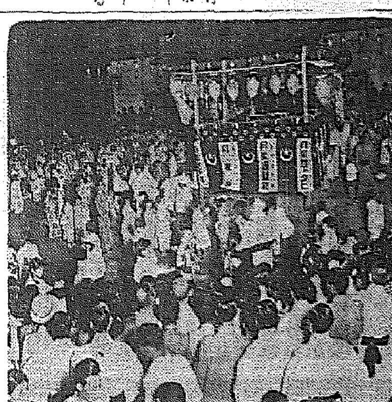

お盆踊りに賑ふ 十四日夜 南山本願寺で

はてなく

十四日午後三時半頃京城黃金町五丁目一妓生廣春貴さん(　)が子供を抱いて附近の〝賣橋〟を渡つて遊んでゐると突如通行中の男が寄りかゝつたと思ふや、チョゴリにくゝりつけた白金指輪時價二百五十圓をスられたと屆け出たが、被害者の樣子にも不審があるので取調中

京城府の下水 管を直營

京城府土木課では從來下水吸收用の土管を府内各商人から購入してゐたが不統一のものが多くあるので今度獨逸府營土管工場で製作、各工事場に分配することとなつた

全北、平南署長會議へ派遣

明十六日から三日間開催の全北道署長會議には池下本府保安課長が、さらに來る廿三、四の兩日の平南道署長會議には富山本府事務官がそれ〴〵臨席、宇垣總督の訓示、田中局長の訓示内容を詳細に傳へ警察精神の作興に努める

人妻の縊死

【仁川】府内桃山町二二勞働者金聖洲の妻金三炊(　)は十四日午後四時頃自宅で縊死を遂げた、原因は病苦と生活難

團體往來

▲京城女子技藝學校宮本榮作氏ら七十四名廿日金剛山へ廿五日歸城 ▲神戸第一商業學校相原博氏ら廿一名廿二日午後七、廿五分入城 ▲三重縣巡廿三日夜安東へ ▲縣立姫路商業學校小坂十郎氏ら十八名廿四日午前七時四十五分入城三重旅館仁川視察後廿五日朝奉天へ ▲鹿島高師理科仲佐眞次郎氏ら十七名廿日金剛山より入城六東旅館廿一日内地へ ▲大阪教育會主催朝鮮滿洲視察團藤井發氏ら十一名、十三日午後七時廿五分入城朝鮮旅館廿四日夜安東へ

イフセン鉛筆
そつくり失敬

十五日午前一時廿分頃京城長沙町通りを荷車に材木を積んで通りかかる男を鍾路署員が調べると、鍾路から新設町へ來る途中だと答へてゐるとたん、後方から泥棒〴〵と呼張りながら追ひかけてくる男があつた住所不定金成順(　)で同夜西四軒里張成春君(　)が薪を賣りに來て路宿中荷車ぐるみ頂取逃走中のものと判明した

京城にも簡易學校計畫

京城府學務課では從來府内普通學校十八校に一校一學級を標準として講習會を設けてゐたがさきの道知事會議で今井田總監の言明せる如く都市に簡易學校も認めることとなつたので上記の講習會は廢しこ

清雲普校の同窓會

京城清雲公立普通學校男子同窓會は十九日午後一時から同校講堂で開催するが、會費二十錢

今晩のラヂオ

六時お話(東)松永正雄▲六時二五分歷史講座(東)熊谷榮▲七時三〇分趣味講座(東)原鳳昭▲八時長唄(東)▲レコード高橋お傳外▲八時三〇分長唄若月五三江▲八時五〇分舞台劇(東)市川三升外

東西合同大歌舞伎
實川延若 澤村宗十郎 大一座
七月十八日より五日間毎日先着二百名樣に限り三階大衆席壹圓五拾錢にて座席券發行致します
所演會場 府民館
永樂町一 大石興行部
本町五 朝日座
府民館事務所

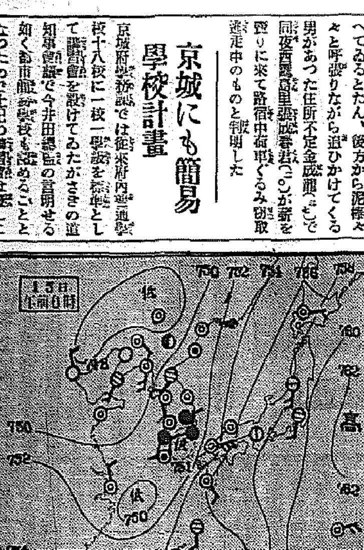

一般天氣豫報(16)

黄海 京畿 忠北 南東乃至南西の風 一般には曇だが雨の所もある
全北 全南 東乃至南の風弱く 雨がふつたりやんだり
慶北 慶南 東乃至南の風 雨がふつたり止んだり
平南 平北 南東乃至南西の風 一般には曇るが所々雨のふる所もある
咸南 江原 南東乃至南西の風弱く 一般には曇るが所々雨のふる所もある
咸南北部 咸北 南東乃至南西の風弱く 一般には曇るが所々雨のふる所もある

仁川の潮時(16)

	午前	午後
滿潮	三、〇四	六、〇七
干潮	九、〇二	一〇、〇六

十五日朝の概況

高氣壓は本邦東方海上にあり松花江上流城朝鮮海峽、上海沖等には弱い低氣壓があります慶南では昨夜から今朝にかけて六七十粍乃至百數十粍も大雨が降り未だ降り續いて居ますから洛東江流域では諸所出水の虞がありますから御要心下さい此外南鮮一帶及九州西部にかけても雨が降つたり止んだりで此方面も所により大雨となるかも知れません朝鮮中部以北は曇り勝で中江鎭では雷鳴滿州、城津小青島附近では引續いて濃霧が發生してゐます内地及支那滿洲の大部分も曇勝です鮮内の氣溫は平年に比べて元山が二度高い外平年並又は平年より一二度の低目となつてゐます

京城地方【今晩】曇り【明日】同じ
仁川地方【今晩】南の風弱く曇後によると雨がふる【明日】南の風弱く曇後によると雨がふる 海上では霧がかゝる
京城溫度(十四日)最高廿九度 最低廿度(十五日)正午廿六度四

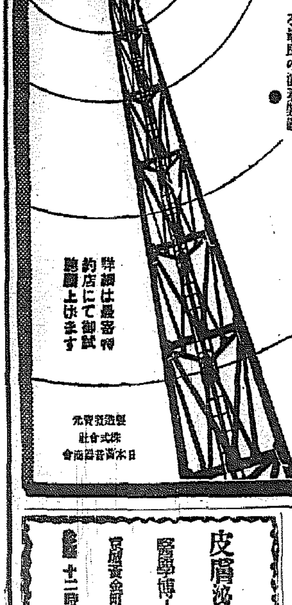
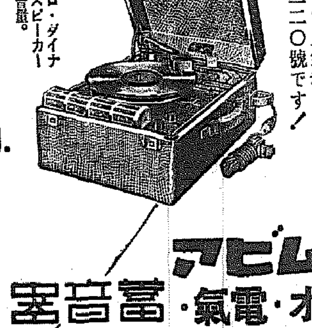
奇蹟！
第三二〇號
科學の勝利を具象化した超性能ポータブルが出現致しました！家庭より行樂の宿舍へ、或は小集會の演奏器としてラヂオにレコードに百パーセントの愉樂を撒きちらす人氣者こそこの第三二〇號です！
● 六吋エレクトロ・ダイナミツク・コーン・スピーカーによる豊麗なる音量。
● ハム・バランシング・コイル付コロムビア十六號ピツクアツプによる清澄な音質。
● 最新型四球式ラヂオ裝置による鋭敏なる受信。
● バランス型ローター・インダクション・モーターによる最良の演奏裝置。
¥195.
詳細は最寄特約店にて御試聽願上げます
Columbia
コロムビア
ラヂオ・電氣・蓄音器
製造發賣元 株式會社 日本蓄音器商會

歷史は最古 機械は最新
玉屋の測量器械
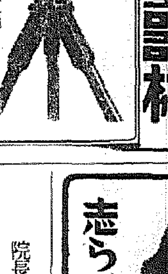
鮮内唯一の修理工場あり御利用を乞ふ
朝鮮總發賣元 京城府南大門通 株式會社 伊藤商行
電話本局(二)六四三二・二七九・六三〇
出張所 咸北羅津 電話三本三五

本邦唯一ノ陸軍科學研究所檢定品
ソラ！空襲ダ 水ダ マスクダ

一、非常時市民用マスク
一、工業用マスク
一、其他防毒具類一切
御申越次第カタログ進呈
日本化工株式會社 朝鮮總代理店
京城府元町一丁目一一三番地 合資會社 カナヘ商會
電話龍山(4)一五一番 振替京城一三一六八番

告
朝鮮殖產債劵償還公告
左記債劵ハ來ル八月十五日ヨリ支拂ヒ致シマス
(拾圓券)第三十三回債劵本月一日抽籤
昭和十一年七月 株式會社朝鮮殖產銀行

五千圓劵	307	670	871	1,252	1,617
1	308	723	872	1,403	1,618
2	337	724	943	1,404	1,629
33	338	755	944	1,479	1,630
34	577	756	1,167	1,480	五百圓劵
187	578	831	1,168	1,601	自161
188	669	832	1,251	1,602	至180

カゴメ ケチヤツプ
最上の品・最大の賣行

昭和ホテルの大英斷
一、當ホテルは時代の進むと共室料制度の改今回營業開始三十年記念御禮の爲め室料は從前通りにて朝食はサービス致します何卒倍舊の御引立を以て御投宿の榮を賜らん事を御願致します
一、御室料 朝食付一圓五十錢より四圓迄(和洋室)各御一人樣增毎に五割增
一、御食事は食堂にて 晝夕食金壹圓均一 御入浴は何時にても自由
一、女中サービス料は御計算の一割頂戴致します
昭和十一年七月 改正
奉天驛前(地方事務所隣) 昭和ホテル 電話長四七二八番

院長 醫學博士 織田正德
内科 レントゲン科
入院 病室完備
織田病院
京城府花園町(本町四丁目電車終點) 電話本局(2)長三三四四 二三九番(病院) 九番(自宅)

志らが赤毛染

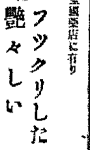
るり羽
髮は洗はずとも 藥は湯にて 直ぐ染まる
フツクリした艶々しい漆黑の髮……
特長
一、色調一番の染毛劑
一、髮は洗はずとも直ぐ染る
一、藥は手輕に湯で溶ける
一、クセ毛を直し見るからにフツクリせる髮となる
一、染へは洗ふ程色艶を増し滑共に豐に飾かす
私達女性はいつまでも若々しく美しく生々として人生を朗かに暮しませう……
全國藥店に有り

皮膚泌尿花柳病
醫學博士 渡邊晋
京城黃金町入口 日本生命隣
診療 十二時迄 デ夜ヒ診療

優秀治淋藥
特製 ルーベリ
うみ去り痛み消散す
二圓 三圓 五圓 十圓
大阪市南久太郎町 竹村製劑所 振替大阪三六〇番
全國各藥店に有り

日本海の景觀を背景に 朝鮮一の大遊園建設

岩南半島を取込んで大擴張 大循環ドライヴ道路をも開通

釜山の誇り 松島に手入れ

【釜山】府では行政區域の擴張・京釜間中央新線の敷設、遊覽施設の大擴充計劃等、目覺しい飛躍に伴ひ明十二年度に細民地區の設定、道路網の完成、下端道路の敷設等輪り釜山の計劃をすゝめてゐるがこの中最も府民の興味を集める飛躍的の計劃は夏の海水浴場として知られる松島の遊園化計劃で過般十二年度豫算の國庫補助打合せのため上城した上野理事官は府の福田土木課長と同道して京城の施設と仁川月尾島遊園地を視察、歸途は大邱府をも視察し歸任した松島遊園施設は近く發表される都市計劃を基礎とすることは勿論であるが南富民町海岸より松島山腹を經て草場町山手に連絡する大循環ドライヴ道路開設と植林を行ひ遠く岩南半島をも取り入れ這に景觀をのぞむ壯大な日本海の景觀を背景とし實質的には海岸を海水浴場、平地を住宅地帶にする外であつて若し當り道路計劃を實現すれば府の方針であるが十二年度新規事業中の異彩となる譯である

破産者の逃げ道 不動産の移轉登記

管理人から無效訴訟を提起 はたして無效か？

【釜山】破産宣告をうけたものが所有不動産の名義を變更して强制執行を免れんとする興味の訴訟一つ……府内瀛州町井川一郎氏の破産管理人金泰進氏は井川氏の夫人カネさん（以上何れも假名）を相手どり十三日釜山法院民事部に不動産移轉登記無效訴訟を提起したが井川氏は草梁町で海產物商を經營中本年三月破產し前記金氏がその管理人となつたが瀛州町二丁目の不動産百四十坪及木造平屋建物が破産者の所有であるに拘らず他に賣り渡した如く裝ひ强制執行を免れるべく更に夫人名義に移轉登記したといふにあり果してこれが移轉登記は無效であるかどうか裁きの結果を注視されてゐる

老婆の縊死

【群山】金堤の肥料取扱商[illegible]氏母サき（三〇）＝何れも假名＝は去る十三日朝五時頃府内本町通二丁目附近の鋪道の物干台で縊死を遂げた死因については更角噂されてゐるがかねて嫁との折合もよくないところに最近腎臓炎を患つて何や彼と老の一徹に思ひ詰めた結果らしい

血染の二少年 平壤の輪禍

【平壤】十三日午後三時ごろ府内若松町一羽倉臣氏の二男益美君（七）と同林米鑑氏長男弘美君（一〇）の二人が子供用の自轉車に一しよに乘つて驛前記念碑附近で遊んでゐるところへ府内榮町三八村光玉の操く牛車が來て衝突、益美君は左腕を挫き、弘美君は右腳大腿部骨折、なか〱の重態である、平壤署では厳重な取締りをすることにした

河童の跳梁＝大同江水泳場

釜山の怪盜 水上署にご用

ことも あり親族中での持て餘しものである

【釜山】府内各所の官廨その他合宿所に竊盜被害が頻發するので水陸兩署で警戒中十三日午後不審の一靑年紳士を水上署員が取調べた處意外にも犯人であつたので目下留置中、右は木浦府明日町六四柳谷明夫（二二）で五月廿四日草梁驛合宿所に自轉車を盜み乘り込み洋服その他を盜つ拂つたのを手初めに各所を荒し廻り被害額も千餘圓に上り餘罪多き見込みである

人妻を誘拐 賣り飛ばす 常習男ご用

【統營】全南光陽郡鐵上面生れ前科二犯崔成用（三〇）は最近馬山刑務所を出所以來各地を轉々流浪して、七日南海郡南面石橋里妾在鉉長女寶姬（二四）を甘言で自分の妻にすると欺して統營に連れ込み翌日同町飲食店崔在成方に酌婦として前借六十七圓で賣り飛ばしその金を旅費に高飛びの準備中を統營署で檢擧、目下取調べ中である、なほ被害者寶姬は有夫の女であることが判つた

呆れた痴漢 幼女を犯し 逃走中就縛

【水原】去る五月二十七日午後三時頃水原郡城湖面烏山里百順日（九つ）が留守をして獨り庭前に遊んでゐた處水原郡北水里三四六宋之鳳（二一）が馴れ〱しく同女に近寄り道を教へて呉れと頼むので二、三町同道し栗林に差しかゝると宋はとつさに幼女を地上に押倒して暴行局部に全治一ヶ月の裂傷を負はせ逃走したので同署により水原警察署で手配中であつたが、先頃江原道淮陽署で逮捕、十二日身柄を水原署に護送して來たので目下留置取調べ中であるが、宋は妻子もあるに拘らず甚だしい變態性慾者で、平澤中學校在學中も或る幼女を辱め多額の金を出して示談にした

貰つた藥はとんだ曲者

服用して四日目に 胃病の男謎の頓死

【大邱】達山町五三九ノ九自轉車業宋快龍（四〇）は僕て胃病で苦しんでゐたがたま〱去る七日見知り越しの達城町二五三鄭又一から胃病に特效があるといふ藥草の粉末を貰ひ受け同夜服用したところが四日目の十日に至り苦悶し始め嘔吐、吐血し遂に死亡した、目下道衛生課で右粉末を分析試驗中であるがまだ結果は判明しない、若し有毒物が入つてゐるとすれば當然藥品營業取締、醫師法違反で過失致死罪が成立するので試驗の結果は頗る注目されてゐる折も折、一方藥を與へた鄭又一は何故か事件發生と同時に行方不明となつてゐるので同人に對する疑惑はいよ〱深まつてゐる

甲山の强盜團 六名の求刑

【咸興】甲山郡一圓を股にかけた一味六名の强盜團——甲山郡惠山邑李昌鎬、李金用、崔吉龍、朴元助、李在龍、金成默の六名は共謀して昭和八年四月八日午前甲山郡雲興面[illegible]方で金百四十三圓を强奪したのを手始めとし同年八月五日は同郡愛天面大嶺里李斗淳方で現金五百八十圓▲同七月四日は雲興面六下里李京默氏方で二百三十圓▲本年一月十九日惠山邑崔[illegible]方で十圓九十錢▲同一月二十日雲興面大五星川里金炳九方で六十一圓と兇惡な強盜を重ねてゐたが惡運つきて惠山署に檢擧され、咸興地方法院で審理中のところ十三日第一回公判の結果 懲役十五年李昌鎬▲同十二年崔吉龍、李金用▲同十年李在龍、朴元助▲同七年金成默の求刑があつた、判決言渡は來る二十日

おめでた男を騙す 人妻窮餘の芝居

夫の病氣見舞ひから發れた 貧しき一家悲喜劇

【平壤】大同郡金祭面山水里崔貞の妻鄭益花（三四）は夫が永らく患つてゐるために自ら雜貨行商をやつてその日その日の生活をやつて來たが最近どうしたわけか一向賣行きがないのでその日の糧を求めることが出來ず、餓のあまり去る六月中旬頃江西郡双龍面の鍮器匠を訪れ自分は獨身で味氣ない生活をやつてゐると僞つて鍮器と間接、去る五日頃『姉が産後の病氣だ』と鍮器より金十四圓と白米三斗を騙つて見舞ひに行くと稱して行つたきり杳として消息がないので、どこまでもおめでたい鍮器さんは心配のあまり十二日わざ〱姉の家であるといつた前記の崔貞方を訪ねて見ると驚いたところが子供までゐるのではじめて一つぱい喰はされたことを知り十四日大同署に騙されたと訴へ出た

ホラ吹き坊主

【平壤】去る六月三十日午後府内敬昌里一九妓生車綾波方に二人連れの僧侶が訪れ『自分等は大聖山觀法寺の僧侶であるが今回總督より三千圓の補助を受け寺院の改築をすることになつたから、自分等はこれを機會に百個の提灯を献納すべくその志のあるものを勸誘し献納者の一家平穩を祈願する者だ』と稱して金六圓を詐取した外、府内各所で同様手段をもつて詐欺を働いてゐたことを平壤署員が探知し十三日張高中を逮捕、取調べたるところ全北任實郡重岩里金光彦（二九）同井邑郡北面李福京（三三）といひ六月初旬以來全北を振り出しに同様手段をもつて詐欺行脚をしてゐたもので、懷中には數十圓を所持してゐた

江華の電話抽籤

【江華】本年度の電話架設申込數二十箇に對し四箇割當られ二個優先を認め殘る二個の抽籤を十二日午前十一時から郵便所で行つたが當選者は洪在默、蔡和商會の兩氏であつた

開城の二懸案促進 陳情員上城

【開城】府の懸案である南北縱貫道路の改修と府廳舍新築を十二年度には是非實現するやう本府に陳情のため府會議員金正浩、朴鳳鎬、林漢宰、石顯太、金井米一の五氏は十五日午前六時半發列車で上城

少年の盜み

【鐵原】府外吾新面栗[illegible]里農業金鶴弘（一七）は十日夜隣家金[illegible]方から粟一石六斗を盜み出し鐵原の市場に持參して賣拂つたこと發覺、十三日御用となつたが、金は實父を最近失ひ小遣錢に窮しこの犯行を敢てしたものである

戀愛結婚の破綻に 若妻死の抗議

多量のカルモチンを嚥下 夕涼みの話題提供

【鎭南浦】日鐵兼二浦製鐵所工作部澤田業氏の愛女たみ子さん（二三）＝何れも假名＝は十一日朝カルモチン約六十錠を嚥下し自殺を企てたが家人に發見され府内三和町の共立病院にかつぎこみ應急手當ての結果漸く一命はとりとめ十三日退院した、原因はうすれゆく夫の愛に死の抗議をしたものであつたが二人は昨年澤田氏の先妻の死後同所勤務中戀愛結婚したものであるが急激な破綻の結果で夏の話題を賑はしてゐる

初めて見る 汽車の恐怖

若妻晴れの渡航を前に 機關車に觸れ慘死

【大邱】十三日午後八時三十七分釜山行特急列車が大邱驛構内に進入停車せんとした際、ホームで待つてゐた一朝鮮人女が機關車に觸れ跳ね飛ばされホームと線路の間に顚落、機關車の車輪に捲き込まれて右足の肉を剝ぎとられ、頭部にひどい裂傷を負つて、手當の甲斐もなく同十時廿分絶命した、右は星州郡修倫面平川洞村選八の妻女文季順さん（一七）で、この日夫と共に憧れの渡航すべく胸に抱く喜も樂しくホームに立つた時、まだ一度も乘つたことのない汽車が驀進して來る物凄さに怯へ逃げまどつてこの禍に遭つたもの、一方思ひがけずも愛妻を輾はれた夫村さんは寧も狂はんばかりに死體に取りすがつて號泣し、立會の警官もほろりとした

水汲み少女 自轉車奇禍

【新安州】十四日午前七時五十分頃新安州面元興里鄭學範の二女英順（一〇）が水を運搬して歸宅途中小型機械カーブで新安州面[illegible]里[illegible]（一七）が乘れる自轉車に衝突胸部に打撲傷を負ひ人事不省になり直ちに安州病院に收容手當中、原因は急カーブのため見透しがきかずブレーキの故障のためらしい

女主人服毒 永の病苦で 精神に異狀

【大邱】南町八八郞大館の女主人裵彩守（三[illegible]）は慢性胃腸病が次第に惡化するので約一ヶ月前東山病院でレントゲン診察を受けたが不治の病だと申渡されて以來悶々として樂しまず遂に數日前精神に異狀を來しひそかに十三日午後猫イラズ三瓦を嚥下し自殺を圖つたが、幸ひ家人が直ちに發見し長生病院で手當した結果一命だけは取止めた

事變の通譯 行賞されて 行方が不明

【大邱】善山郡玉城面竹院洞村鳳德氏は滿洲事變當時步兵第四十七聯隊通譯として從軍した功により賞勳局から金一封を授與されたので、大邱聯隊區からこの旨同郡本籍地に通知したが本人が行方不明なので滿洲國錦縣寒北山城子鐵東內裏に居住する實母韓日成さん宛轉附した

地理科資料調査

【羅津】滿洲中等敎育研究會地理科資料調査研究會は西田忠雄氏外十七名の中等校地理科擔任敎師は滿鐵、國際商船線と羅津地方の地理科資料調査のため來る十七日羅津著二日間に亘り調査する筈

瀆職元面長 一味に判決

【咸興】元巨濟面長河偉源に係る瀆職事件第三回公判は十三日午前十時咸興法院支廳で小出判事係今泉檢事立會ひで開廷、同檢事は河に懲役八ヶ月、追徵金百八十圓を求刑、判事から河偉源に懲役八ヶ月二年間執行猶豫、追徵金百八十圓、陳英佑に懲役八ヶ月、二年間執行猶豫の言渡しがあつた

府外一帶も 赤痢蔓延

野菜の搬入に危險性 平壤府民の注意促す

【平壤】府内の赤痢は猛烈な勢ひで蔓延しつゝあり十三日も八名の新患者が發生したが、寺洞でも初めて患者が發生し以來十四名、驛在も八名ある他に平壤府外一帶の部落に赤痢患者相當數に上つてゐるものと見られ野菜類の搬入等で傳染を媒介する虞れがあり當局では府民の注意を喚起してゐる

沙里院の泥棒

【沙里院】去月三日夜沙里院土木管區主任糸井佐久二氏の留守を狙つて侵入、同氏の洋服類數點を盜み逃走をたらふく食べて悠々立去つた犯人について沙里院署刑事が活動中であつたが十三日平壤府新陽里朴貫方に潜伏中を難なく逮捕、沙里院署に押送取調べの結果同犯人は平壤府新陽里朴永洙（二三）と稱する竊盜前科者と判明した、この男は糸井氏の衣類の一部は沙里院邑館里金永昌方に入質してゐた

清津に雹が降る

物凄い音をたて 十分程で雨に變る

【清津】日照り雨が降つたり虹が空にかゝつたり物凄い雷の鳴物入りで車軸を流すほどの驟雨があるなど十二日の清津は暑過ぎからてこな空模樣であつたが午後七時五十分になつて意外にも降雹をみた、雹は多く豌豆大で中には赤ん坊の拳大のも混りトタン屋根の多い清津だけに大變な物音、十分ばかりで雨に變つたがこの地方では近年稀有の天候異變である

羅津商工會 議員會開く

【羅津】商工會議員會は十一日午後九時から開會、出席十名、前會長辭任につき▲議員缺員四名の補缺選擧▲成北西工聯合會總會に出席可否を附議したが、補缺選擧は當分このまゝとし、聯合會總會にはオブザーバーとして柳瀨會長、三上交通部長、小林經濟部長の三氏が出席することに決定、最後にホテル建設促進方を當局に要望することを申合せて散會した

水原邑會 水道と道路 二案件可決

【水原】邑の上水道及裏道新設を議すべき邑會は十三日午後一時から開會、上水道敷設は滿場一致可決したが裏道路新設については近頃になき緊張裡に數度休憩を重ねて審議し條件付で可決何れも明年度實施するとし午後九時散會

きのこ中毒

田植ゑ歸りに採取 夫婦者危く助かる

【開城】有毒菌を食べて一家大騷ぎ中毒騷ぎ……去る十二日開豊面[illegible]農[illegible]（四三）は田植より歸る途中きのこ數本を採取、夕食の時に食べたところ直ちに腹痛を起し瀕死の狀態となつたのを開城醫院李醫師の應急手當の結果、命は取り止めた

沿岸船試驗

【温井里】江原道漁業組合聯合會主催の小型機船船員養成講習會に引續き十一日から沿岸船試驗を遞信局より山口、德原兩氏が出張して施行中で十八日終了の豫定であるがこれは三十トン以上七十トン以下の發動船免狀を交付するもので受驗者は四十四名

黄海警官異動

【海州】黄海道警察部にては十三日附左の如く異動を發表した

道警部（衛生）伊東宗道
補信川署長 同 載寧署長 三上正之
補兼二浦署長 同 延白署長 阪塚龍之助
補延白署長 同 信川署長 古谷光勝
補載寧署長 同 安岳署長 石塚喜雄
補安岳署長 同 谷山署長 木原隆良
補谷山署長 同 新溪署長 岡山長次郎
同兼二浦署長 瀧谷準人
任道警部補衛生課勤務を命ず兼任道立海州醫院勤務を命ず 道警部補（警務課）鍋本義一
任道警部補新溪警察署長 道警部補（瑞興）
警察官教習所兼務 道巡査（長淵）池田清
任道警部補 瑞興警察署勤務を命ず 金川警察署長 一柳李一
依願免本官 郡山長左衛門

咸南辭令（十三日附）

任道產業技手、命文川郡勤務（永興）文丙龍
同（利原）金敬浩
同（定平）趙炳華
產業技手 命利原郡勤務（利原）吳興武
同（洪原）猫娜相
命洪原郡勤務（北青）任渠淳

あどばるーん

◇……【全州】金田警察部長の甥ごが『お父さん昨夜も二葉（料理屋）に行つてたネー』といふから「イーヤ行くもんか」と知らぬ風をしてみたが、二葉の甥やと小學校で同級で朝も晩も甥や同志が遊んでゐるとに一向氣がつかぬノンキな父さん振り

◇……阿部地方課長が道衛生課と二葉に行つたとて食堂で罰金問題が持ち上つたが、阿部さんは『どうも變な風にとられると困るがツイ向ひであり、町内の關係もあり』と赤い顏して釋明コレつとめヤット鑛部農分

◇……二葉に關するナンセンスの好、對まだ諸説圖起らうといふもの

美容院に劣らぬ 美顏術を家庭で

アメリカでは十仙美容院時代 日本では手輕な家庭美容院

たゞチッとしてゐるだけで、ちつとりと汗ばむ暑さがやつて來ました。女性の方、誰方でもがお化粧に一苦勞なさる夏がやつて參りました。

ところで、これは海の向ふの話ですが、アメリカでは十仙美容院時代といふ言葉が出來てゐる位に、極く僅な費用で何んでもやつてくれる大きな美容院が、丁度日本の床屋さんのやうに到る所に展開してゐて、職業婦人や女學生や娘さんといふやうに凡ての階級の女性が老若、貴賤を問はずドン〱利用して、顏の脂をすつかり拭ひ落したり、ニキビ、吹出物、シミ、ソバカスの手當から日燒の顏迄等、兎に角綺麗さつぱりとお化粧して、ヤンキーガールらしく陽氣に夏を過してゐますがその筈です、一仙といふのは日本の二錢に相當する金額ですから僅二十錢で美容院に行けるわけです。

日本の美容院が、ほんの一部の人のものにしかなつてゐないのは如何にも殘念な話ですが近代科學のめざましい進步により頭のよい日本人は、ぎやくつい最近になつて費用も時間も極く僅で濟み乍ら、美容院へ行つたと同樣キレイになれる日本人獨特の美容法を發見致しました。

それは巧に活性コロイド硫黃を保有せしめた美肌料による洗顏マッサージ美容法で、今出來てゐる位、流行してゐるものでございます。而も此は日本人のお肌には最も適した美肌法として科學的見地より觀ましても說明出來るものであります。

一體日本人が、歐米人に比べて色の黑いのは皮下に色素が含まれてゐるからで、從つて歐米人同樣な化粧料をお使ひになつても、綺麗になれない一ツの原因も其處にあるのです。處が此の活性コロイド硫黃は皮下の色素を何の副作用もなく强烈に漂白美化するだけではなく、皮膚を消毒し、且つ其の新陳代謝の機能を促進する作用がありますから日本人に最も適してゐる美肌料と申しても宜しいのでございます。

實際此により色黑、ニキビ、脂顏は綺麗よりの中年の方の小ジワ、シミ、ソバカス等を本當に生地から美しいお肌にした實例が多々ございます。（左記實例を御參照下さい）

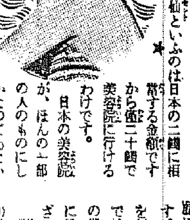

手輕な洗顏法で 見違へる程色白に

福島縣 村山佐登子

前略御免下さいませ。

お送り下さいましたレオン洗顏クリーム數日前に到着しました。十日程留守にしてゐましたので御返事を出さず今日となりましてなんとも申し譯ありません。

それに送料も御商會にて御負擔下さいまして御厚情の程厚く〱お禮申し上げます。私がこのクリームを使用し始めたのは十七歲の時でムいましたが、最初一瓶の終り頃になりますと斷然すばらしい効果をみる事が出來ました。引續き愛用してをります内に見違へる程色白くなり、誰にでも綺麗な肌ねと云はれる樣になりました。十九歲の夏を迎へました私は、もはや一日もこのレオン洗顏クリームなしでは暮せなくなりました。

アブラ顏と吹出が止み

新潟縣 飯田靜子

（前略）私はもと非常な脂肪性で吹出物が出來大變困つてをりましたが昨年の夏頃より御社の洗顏クリームを愛用する樣になりましたお蔭であれ程の脂性もなくなり、又吹出物も何時の間にかすつかりなくなりました。近頃では肌に光澤が出て大變喜んでゐます。（中略）レオンを使ふ樣になりましてからは見違へる樣に白く綺麗な顏になりました。心から感謝してゐる次第でムいます。

ニキビは痕跡なく 酷い日焼も消えて

東京市 坂野芳夫

ヂリ〱と焼けつく樣に照る太陽を仰ぐ時あの泣きたい位の氣持で暮してゐた去年の日焼の事が思ひ出されてなりません。

元來が田舍者の私はベツトリする樣な脂肪顏と眞黑な顏が毎日の外出と海水浴で更に日焼して南洋の土人以上の醜い顏は自分乍ら浅ましい程でした。おまけに指先から出來たニキビを爪先で氣樂に取扱つたゝめ却つて根強くなり鍍つた一部のものには醜いシミが出來たりしてヒキ蛙の背の樣で困つてしまひました。處がふと御商會の洗顏クリームの事を知り早速求めて使用してみました處、あの醜い脂顏はサッパリとなり、日焼は忽ちの中に元通りになつて來ました。そして元來の色黑が次第に白さを増して來て丁度三ヶ月程經ちましたら見違へる程の色白の顏になり全く夢の樣なお顏の革命でした。勿論ニキビは容易にとれましたがあの醜いシミが何時の間にか消えたのは偏にレオンの效果の示すところと今向感謝いてをります。今年も日焼の時期ですがレオンを使つてゐる故か少しも日焼の心配がなく大助かりです。先づは右取敢ず御禮まで思ひ出すまゝに。

（講評）前揭の三氏がレオン洗顏クリームで、斯く成功されたのは此の中に含まれてゐる活性のコロイド硫黃と皮膚榮養料の綜合作用に依るものであります。夏の終り頃よく、黑くなつた襟首や手を確實に綺麗に漂白して相當の効果を擧げてゐますのも、硫黃が皮膚病藥として用ひられたり、又湯の花、精製硫黃、沈降硫黃が陽に知られてゐます樣に此の硫黃は、人の肌を美白にする美容劑として用ふる場合、斯樣な働では肌を荒したり、副作用を起したり其上揮發作用等の點で決して悪い資質ではありません。となりますと効力は倍加となり、今日の研究によれば其狀態を見る事が出來ます（歐米醫學）なんの副作用もなく皮膚の毛孔、乳孔より脂肪中に自由に浸入し微妙に而も強烈に働きます。從つて此保存に極めて困難な活性コロイド硫黃（原資特許）が使用の都度多量に發生する樣な仕組になつてゐるレオン洗顏クリームを使ひますと一時の日焼や雀斑などは極めて容易に、生れつき色黑の方でも漸次に白くなり、醜いニキビ、シミ、日焼や小皺等も自然に解消して見違へる程色白の美しい肌になるのであります。

〔レオン洗顏クリーム〕は東京市神田區小川町一ノ六ノ一合資會社レオン商會（振替東京八八八番）から發賣され、定價は大瓶金三圓四十錢（送料十四錢、海外四十九錢）普通瓶金一圓四十錢（送料十錢、海外四十二錢）です。尚全國の各デパートの本支店（デパート型金壽調五十錢）及各藥店代理部他に有名小間店にて販賣してゐます。代金引替での御註文は發賣元へ御申込になれば内地に限り取扱ひます。

ふじんかてい

夏と子供の衛生

夏あたり豫防

夏は子供に危險の起る時期である、それは第一に暑さにあてられるため、第二に消化器が弱くなつてそれ故全身の抵抗力が減へ、第三に種々の病氣を起し易いからである。子供が幼少である程注意しなければならない

(最)も氣をつけねばならないのはいふまでもなく一に飲物食べ物で飲料として子供は、ラムネ、サイダー、蜜柑水、シトロン等の類を好むけれども、それもあまり多くなると消化器を痛める、瓶の外からすかして見て沈澱物のあるものは腐敗してゐる證據だから斯ふ飲み物を與へてはならない。過食や過飲は胃腸カタルの原因になる

(暑)熱は子供の體溫の調節を阻害し結局の衰弱や喘息などの原因になるから、出來るだけ暑さあたりを避けるやうにする。日中炎天に幼兒を連だす事はよくない。その場合は帽子等で直射光線を防がなければならない。子供に屋外の生活をさせる時は、木蔭で風通しのよい所が最もよい。居室は涼しい所を選ぶがよい。暑苦しい部屋に幼兒を眠らせる事はよくない。衣服はなるだけ薄くして置く、或る場合は腹掛だけ位にして裸體で置く方がよい、それによつて身體に對する體溫の調節が出來、又全身皮膚の鍛錬法にもなる

(し)かし夜間は空氣の溫度が俄に低くなつたりするから、腰部腹部が冷えてそれが爲め胃腸の疾患を起す事がある。故に敷布團は大きくし、腹部には毛糸か又はフランネルの腹巻を用ひるとよい

太陽の直射を防げ

お天とうさまにひどく照られてもいけない

はないが、夏は汗をかき、皮膚が不潔になり易いから、毎日湯には入つて皮膚を清潔にし、同時に皮膚を強くする方法が適切である。入浴の際少し大きくなつた子供なら、へちまの皮へ石鹸をつけたもので皮膚を摩擦してやることが出來る

小兒の皮膚は

軟弱だから汗が刺戟になつて汗疹が出來やすいから、汗の出た場合は湯か又は水を浸した手拭でよく拭ひその後に亜鉛化澱粉をふりかけて置く、若し汗疹が出來た場合は毎日二三回湯に入れ、汗を洗ひ落し、そのあとへ亜鉛化澱粉をふりかけて置くとそれで治る

果物は腐つてゐないかを調べて

今のうちに皮膚をつくれ

水泳、水浴などの注意

皮膚を強固に

する鍛錬は夏から始めなければならない、先づ第一に皮膚の多くの部分を曝すことが出來る、日光浴も注意して行へば鍛錬によろしい、皮膚の鍛錬もよい、冷水摩擦もよし、冷水浴もよろしい、それから水泳もよい、水泳は身體の大筋肉を働かせ、同時に迅速の運動の練習になり、歩行や飛躍や走行よりも脚の運動となり、頭部をうしろにひきつけるから背部の筋肉が強くなりその爲め姿勢がよくなる、又

水泳は呼吸が

盛んになり、胸部が擴がり、心臟や肺臟の爲めにも非常によい、水泳は運動した後、滿腹の時、飲酒後などやつてはいけない、又次のやうな病氣の際には水泳を見合せた方がよい

肺結核、心臟病、脚氣、感冒、腎臟、下痢、有熱疾患、中耳炎、腎臟炎等の場合である、耳に病氣のある人は綿で栓をして置く

水泳は二三十分以上になつてはよくない、水泳の時刻は午前十時乃至十一時、午後は三時からがよい、日中は避けた方がよい

水泳後は

乾いた手拭で

よく體を拭ひ、着物を着て暫く休むがよい、水泳中には、中耳炎、下痢、腸胃等になり易いから注意がいる

入浴も亦身體や皮膚の強健作業になる、それに夏に限られた事で

みだりに買喰すると大變な事になる

乳兒と下痢

下痢が起つたら、牛乳の子供の場合では大抵その過飲がもとだから牛乳を薄めるか止めるのである止めた時は卵白水を與へるとよい、それは卵の白味を湯ざましの中へ入れてかき廻し、四、五枚のガーゼで漉す、これに少々食鹽とサッカリンを加へて與へるのである。下痢の場合直ちに下痢止め薬を與へるのはよくない、稍大きくなつた子供の下痢では、安靜、過食を避ける事、果物の汁液を與へる事、粗食、湯を與へる事、下痢止め薬を與へる事、湯を與へるのは身體の水分が缺乏したため故、麥湯、番茶など與へたがよい

紙上病院

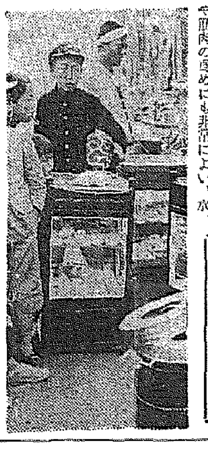

夜學生質問

【問】某夜學校生徒、晝は勉強する時間がないので夜カフエイン(催眠退治の薬)のんでをります、下記お教へ下さいませ

一、中毒になりますか

二、腦及び記憶力は如何でせうか

三、身體には害がありませんでせうか

【答】本田博士

「カフエイン」は茶、珈琲等の主成分で腦髓に刺戟興奮劑であります一時に大量(一回〇、五以上)若しくは連用すると無論中毒症を起し、眩暈、頭痛、耳鳴、四肢震顫不穩、不眠、思考力の鈍麻等を起すので注意を要するのであります從つて茶や珈琲等を少量宛飲用することは別に害はありませぬが純粹の『カフエイン』を連用することは身體のためによくありませぬ

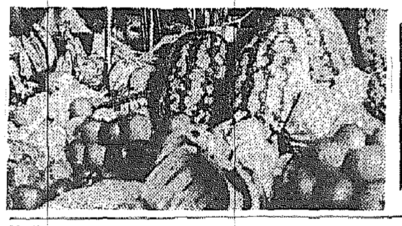

高原研究とキャンプの會

主催 京城日報社

後援 本府學務局 鐵道局、新鐵

締切十八日 婦人班あり

本社主催の高原研究とキャンプの會は、今年その第二回を左の如く開くことになつた、諸馬高原の一角、赴戰江の上流地帶、高原と大湖水の景勝の地を昨夏第一回の時その盟主である赴戰湖に因んで赴戰高原と名付けてからずつとこの名でなつかしまれて來た、高原を愛するもの、お花畑と湖水をめぐる景勝、珍しい植物と昆虫の分布を知りたいと思ふ人、奮り參加せよこの低廉無比の會費は、あなたが都會で一週間ブラ〳〵するに要する費用よりずつと安くてすむでせう

會員 中等學校以上の學生生徒並に各學校教職員、その他一般で特に希望の方々(別に婦人班も設けます)

期間 自七月廿四日 至卅日 七日間

定員八十名

出發 京城驛七月廿三日午後十一時地方會員は本列車に合流せられたし

歸着 七月三十一日午前六時五十五分

會費(往復の割引汽車賃、キャンプ地の經費の一部)天幕の用意、キャンプ地工事、衛生、薪、諸材料の調達及運搬、その他八十人が生活するだけの各種の設備は主催者の方で相當の經費をかけて致しますが會員からは一部を負擔していたゞきます

京城會員 一四圓五〇錢(但し南鮮湖南、西鮮地方の會員は京城までの汽車賃を自辨し京城會員として參加せられたし)

咸興會員 七圓九十六錢

元山會員 八圓三十六錢

(北鮮方面から參加會員はその地の本社支局又は驛長に申込んで下さい)

申込締切 七月十八日 定員の都合上申込書に要項を記入會費を添へて京城日報社事業部へ申込みのこと

研究科目 植物指導 城大豫科教授 竹中要氏、昆虫指導 京城中學校教諭 佐々龜雄氏

登山班 希望者をもつて登山班を編成して一二泊の豫定で附近の高山(二五〇〇米級)に探取を兼ねた登山を試みます、尚御希望により歸途は長津湖を經遊する豫定です又高原見學競技會も催すつもりです、詳細は京城日報社、鐵道局營業課旅客係、元山鐵道事務所營業係、咸興驛に御照會下さい

食事 食事材料はキャンプ地の赴戰山莊出張店で各自購入自由にお求めにして戴きます、物品は朝鮮經營部品ですから物價は京城の市價と同樣若くはそれ以下に低廉です、尚キャムプ地にて御参考迄に献立表を差上げますが一日の費用は五十錢以内になつてゐます、又飲料不馴れの方には適當な指導者が附添ひます、飲料水の設備をし、薪も支給します

慌てちや駄目よ

子供のひきつけ 醫者を呼ぶまでの手當

母さまへ

ひきつけ―目をつり上げ手足を硬直させ、全身をピク〳〵痙攣させ異常な怖ろしい顔をして呼吸を中止する―これは虛弱な子供によく起る所の症状で、まはりの者たちの膽を冷やす事必定いとふ來出事です

ひきつける子供は素質的に折々これをくりかへしますがその直接の原因は多く急激の發熱、胃腸の障害、もしくは寄生虫などのためであつて、ある神經を強く刺戟して起る一種の神經作用とも見られていふのは細微な痙攣としてさう心配しなくてもすぐに止むものです

かへつてあわてゝ大聲で子供の名を呼んだり、口の中に無理やりに藥をさしこんだり、オロオロあわてゝ醫者に抱きかゝへて飛んで行つたりしてゐる間に、そのまゝ子供は冷たくなつてしまつた等といふ例もありますから、常に應急の手當を知つてゐてあわてずに處置するのが大層大切なことであります

ひきつけたら先づ靜かに安臥させ、頭部を少し高めに枕させ胸を締め帶をゆるめ、ゴムをしめてあるパンツや靴下止めなども除れずにはづし、顔が赤く熱がある時なら頭部を冷やし、一方足の方には湯タンポか、湯ときのカラシ湯で絞つたタオルを巻くかして暖めるやうにします、さうして直ぐにリスリン浣腸をして醫師を待ちますが、かういふ輕いのは大抵醫師の來るうちにはケロリと治つてゐるやうなことが多くあります

心配 なのは稀に異常を起した爲の痙攣で、回復もむづかしく、痙攣も度々重なります、また消化不良や疫痢などが進んだ時、心臟や腦をおかして痙攣を起すこともありますが、これも中々重體ですが、いづれにせよ前述のやうな手當の上、醫師の指圖にしたがふより仕方ありません

三行知識 ガラスの曇り

透きとほるやうなガラス器の美しさは夏になくてならない感觸の一つでございますガラスの器の曇りを除きますには、玉子の殼をこまかく碎つてコップなり壜なり、洗はうとするものゝ中に入れ水を少々注ぎ、よく振りますと奇麗に落ちます、これをかわいた布巾でふき後西洋半紙(ワラ半紙をいふ)で拭きますと透き通つたすがすがしい感じになります

新案漫畫合戰 (39)

(タンテイノマキ)

後藤又兵衛 (64)

大島伯鶴演 中江正美畫

若君叡山へ

「然らば?」

「兵庫に御座りまする」

と、八重姫の近くに、平伏する。

「オ、兵庫か?」

と、手にした懐劍を、夫れに置き、

「妾が、國家繁昌のためと思ふてまゐりし甲斐もなく、友千代と云ふ和子まで設けながら、如何に亂世とは云へ、今日の如き事を企むとは、憎みても餘りある兄なり、父なり、友房どのへお詫のため、妾は覺悟してゐちや」

と決心の色を見せて云ふ。

「ハ、ア、御心底の程恐れ入りまして御座りまする。同じ、一腹一生の御兄妹にてありながら、長政どのは人面獸心……武士の風上にも置けざる卑怯の擧動かと心得まする。それに引換へ貴方様の清らかなる御心、兵庫感服致しまして御座りまする」

「……?」

「兎も角、御生害をお止まりなされて、一度名島の城へ御歸城遊ばされるやう」

と、云ふと、八重姫は、キリリと柳眉を逆立て、

「默りや兵庫 其方は、自ら來やはの侍女を下げて、其方の來るのを待ち、茲に生害の支度を致し居つたのが、其方には判らぬか……」

と、怒り聲を絞つて云ふ。

兵庫は一膝乘り出すやうにして、

「否、只今も申し上げまする如く、御心底の程は能く判りましたが、此の場においての御落命は無益の事、それよりは、永く世にあつて、月花をお樂しみ遊ばされ……」

と、言ひ掛けると、

「默りや、默りや……重ねて申すこと無用じや。最早、妾は最後の覺悟を致し友千代丸諸共、冥途にまゐつて、御夫君にお詫を申上げる、兵庫見届けよ」

と言つて、又もや懐劍逆手に、あわや! 友千代丸の咽喉にあてがはんとしたから、兵庫は、進み寄るより早くヒタリ其の手を押へ

「お待ち召されい。否、女丈夫のお覺悟、此上お留め申すと雖も御生害は止まり遊ばしますまい。然らば其の若君をお助け下し置かれたく、友千代丸樣、此場に御落命に相成りましては、波井谷の家名を絶やすことに相成ります。若君は、手前家來六郎國盛と共に叡山へお落し申上げん、阿闍梨は、吾が知友にて御座りますれば、此者を頼み、出家を遂げさせ奉ら

と、發見した、八重姫は、

「すゝ―」

と、悦びの聲を上げて、

「兵庫よき所に心付いた!妾とても只ひとりの和子ぢや。暗々、生命を取りたくは思はねど、術計盡きたる只今の仕儀!其方の計らひにて叡山へ落し、和子に出家させるとは何よりの事、然して、六郎國盛と申する者は……」

「手前腹心の者に御座りますれば決して、御懸念なきやう。只今これへ國盛を招きまする」

と、立上つた兵庫が引つれてまゐつた人數の中から、劔法寺六郎國盛といふ年二十餘りの強さうな家の子を連れてまゐり、八重姫を引合せた。

ソコで、兵庫が、

「コレ國盛、只今も申す如く、其方若君にお附添ひ申上げ、叡山にまゐつて、阿闍梨の許にて御成長を待つやう」

と、申付け、茲で、兵庫が對面を認めて、友千代丸を國盛に託し、波井谷から百姓姿に變裝させて、落してしまつた。

コドモの世界知識

☆オーストラリア…珍しい植物或るカナダの教授がオーストラリアにやつて來て昆蟲の餌になつてゐるしい植物をクイーンスランドの沼澤地で探してゐます、この植物は一八七五年に初めて發見され、ウトリカラタ・タバラタとして知られてゐます

效果大躍進 獨逸特許高貴榮養素スキンホルモン性劑配合

美化力の向上と原價の躍騰

原料の關所

西澤理學博士の研究室と云ふ關所で嚴重い學科檢査をしなければ合格しないのがみな樣方のマスター香粧品を作る…原料と芳香についての規定なのです。特に マスターのバニシングとコールドの兩品は常に最高基準の原材料を應用てゐますので、自然、今までの値段は全く奉仕値と申しても過言でないので御座います。

效用力強化の要望

庭で、近年愛用家方のクリームの效用についての御希望が、是までのアレ止艶肌だけに止まらず地肌の根本的生々美…即ち肌の若返りと云ふことまで進んでまいりました。そこで數年に亘る

西澤理學博士の苦心

のすゑ、アノ驚異的な根本美肌作用をもつラセランと云ふ獨逸專賣特許の高貴の營養素…スキンホルモン性劑をマスターのクリーム兩種へ巧妙に應用することを發見し

まして、昨年のすゑから實行いたして參つたのです。そして

美容術界とキネマ

スター等の美に敏感な方々にまづ美のセンセーションを起しましたのは勿論…どちらの御家庭でも一度お使用の方にはクリームは斷然マスターに限るわ…とまで絶讃…又大好評を頂いて居ります。

原價費の値上りで……

そして好評を頂く一面…製造元の採算は未曾有な困難になつてまゐつたのです。でも値段のことで、こんなに素晴しい美化力をもつたスキンホルモン性劑の應用は決して中止れませんので、時節柄誠に申譯ありませんが、この、美化力の躍進に應じて、原價騰貴の幾分…別記の通り極く少額だけを愛用家方にお負擔申す次第でございますので、何か此効化強化のクリーム二品を一層の御愛用偏に御願申上げます。さすれば尚美堂は愛様者方の眞の生々美の爲め一層の努力を續けさして頂きます。

改定定價

マスターバニシングクリーム(瓶中) 五錢上げ
マスターバニシングクリーム(瓶小) 參錢上げ
マスターコールドクリーム(瓶大) 參錢上げ
マスターコールドクリーム(瓶小) 貳錢上げ
新發賣 マスターバニシングクリーム(大)

ヴィタミンDとスキンホルモン性劑の綜合美化力

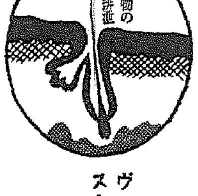

肌のアブラ垢・白粉垢などをサッぱりと除くに最適の粘稠度に成功しましたマスターのコールドは乳化も極めて完全で其の上に日光に合ふとすぐ美肌効果滿點…▲日ヤケ止になるヴィタミンDに變化する特殊成分や皮膚細胞に美の榮養と活力を補給ひ、そして老廢物を排泄する作用の強い獨逸特許のあの高貴なラセランと云ふスキン・ホルモン性劑を見事なコロイド狀態にして巧妙に配合してありますから此二つの綜合美化力で地肌に生々美を釀成するのです。

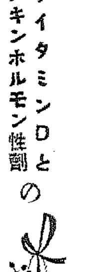

マスタークリーム バニシング

スポーツと演藝

陸上前半期回顧
學聯競技會等 (3)
喜田勲

オリンピック豫選

鈴木君は四米突破を常に目標に努力したが三米九〇で遂に四米を跳ぶことが出來ず、日本豫選會へ推薦されたが出場は都合によつて出來なかつた、孫君は一般豫選會に先立ち五月二十一日にマラソンのみ行はれたが豫想の如く第一位になり得なかつたが第二位となつて鮮實に代表權を得たのである

朔君は五千米、一萬米何れも二着であつたが、何分南人村社君との差があまりにも大きな爲めこれも推薦されず、諦められぬことであつた

せめて十五分位の記錄でも出して居たら推薦されたかも知れないが、約一分の相違のあることは世界の記錄からみても問題にならぬと思ふ、實力の差は如何とも仕方のないことである、結局四年間の半島陸上競技界の躍進もオリンピック選手唯一人で誠に遺憾とするのである

× ×

學生聯合競技會

半島唯一の學生陸上競技選手權大會に對抗競技は、六月中旬に綜合主催で行はれた、本年は第三回目である、僅か三年であるが第一回に比較して大々的新記録が續出したことは學生競技界の素晴らしき躍進と云はねばならぬ、學生聯合の旗印の如く向上と進展の二項目のもとに編成なる學生精神の統制、訓練は、やがては日本學生競技が日本陸上競技界の至寶である如く半島陸上競技界の重鎭となることも近き將來にあるものと思ふ

× ×

一體朝鮮の學生競技が或は大阪、東京以外の學生競技が、一般競技より相當の差のあることは主なる原因がある、專門學校、或は大學に入る前の中等學校時代の花形選手が東京へ？遊學に憧れることである、中等學校の東西對抗が、常に關西側の勝利に歸するに反し一般の東西對抗では常に關東側が勝つ事がその實證である、朝鮮なども此壁四、五年前まで殆もは行しかつたのであるが、近來此壁が漸次薄らいで來たので、朝鮮學生競技界も漸次發展の途にあるのではないかと思ふ、本年の大會をみても中長距離に於ける大學の八十川君、短距離に於ける延禧の趙田君、中出君、大學の島崎君、藤本君、それに萬能選手の劉學の金君は、在京城の中等學校よりの入學者であつて、今日學生競技界の重要なる選手で、常に記錄が向上されて行きつゝあるのである

寫眞は　オリンピック記念品

軟式野球 市對抗豫選
◇第一回戰

警察實社	0300000	3
京電(先)	0006000	6—3
ラツキー	0001000	1
映畫人	0002142	9—1
F・俱	400000A	4
巨人軍	0000000	0
殖銀	0000000	0
遞信 和光	1000100	2
朝鮮火災	010000000	1
西 銀聯	100000005	6
火保	1000000100	2
貯銀	0011000008	10
宮林	0000200	2
壽友(先)	0121001	5
近澤	1010000	2
靜和(先)	2000610	9
工試	0000000	0
本府(先)	1110510	9

映畫 演藝 音樂

歌舞伎大饗宴 まさに神品ぞろひ
十八日から五日間……府民館

京城演劇ファン渇望を占領してしまつた豪華な歌舞伎大饗宴——宗十郎、延若合同大一座の府民館公演は愈よ迫つて十八日正四時開幕である、お目見得狂言は

(一) 菅原傳授手習鑑【車引より寺小屋まで】

延若の松王丸、高助の梅王丸、宗十郎の櫻丸、偉容物を見るやうな車引から、主君のために愛兒を犠牲にする松王とその妻千代（新之助）の苦衷、一子兒太郎の健氣さに涙を絞る寺子屋、武部源藏には宗十郎、その妻戸浪には白之助が扮し、まさに神品的名演出

(二) 雁のたより參らせ候【三場】

これは上方での世話物の逸品で河內家のお家藝、鶴品延若が段吾與一郎

(三) 義經千本櫻【すしやの場】

河內家十種の一つ、平家の落人維盛卿をめぐる京使で宮代澗一の折紙の延若のいがみの權太、宗十郎の鯛原、新之助の維盛、福太郎のお里と無類の好配役に人生圖繪が繰りひろげられる

(四) 俠客花川戸助六【二幕】

河竹默阿彌作の江戸生粹の名狂言、梅村宗十郎が扮する助六の氣も浮立つ名調子と名台詞、延若の髭の意休新石衛門、新之助の揚卷、高助の文左衛門とそろつた絢爛の大舞台

以上のやうな名狂言名配役ぞろひで京城好劇家にとつては永年の待望が一時に溜された充實ぶりでまた歌舞伎に接する機會のなかつた人たちにとつてはわが國が世界に誇る舞臺藝術、歌舞伎とは如何なるものかを知ることに絶好の機會であらう（寫眞は延若の淺香與一郎）

音樂講習會
朝鮮教育音樂協會主催の第四回夏期音樂講習會は廿六日から三十日まで淑明女高普で開催、會費三圓、四圓

日本棋院 昇段大手合戰譜 (9)
二段 黒田幸雄　先相先番　初段 日下包夫

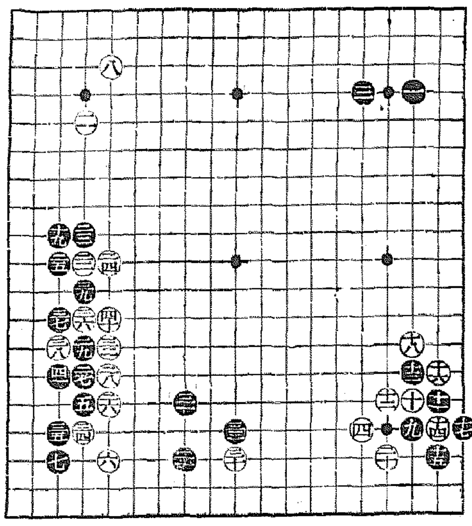

●二一	を七	9	○二二	た十	16
●二三	た九	14	○二四	よ十	1
●二五	れ十		○二六	よ十五	13
●二七	た十四	28	○二八	よ十四	
●二九	た十三	2	○三十	ぬ十七	4
●三一	を十五	5	○三二	よ十三	
●三三	ぬ十六	11	○三四	た十六	
●三五	れ十六		○三六	た十二	
●三七	れ十二		○三八	れ十三	
●三九	た十二	6	○四十	よ十三	
●四一	れ十四				

（一分以內は切捨）
所要時間累計（白一・〇二　黒一・四二）
（制限時間各八時間）

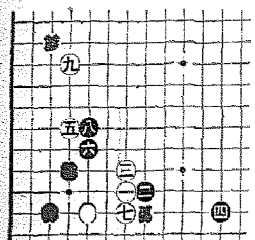

（參考圖乙）

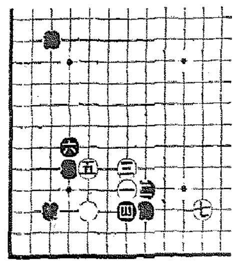

（參考圖甲）

對局者の言葉
（黒）二一は『る十六』に挾擊するものでしたか
どうも黒二一がきびしいので白四と引かれるやうに思つたものですから
（白）二二、二四を先きに利かして二六とツケたのがどんなものでしたか
は勝手に紛したのですが——
（黒）三三は『ぬ十五』の方が本手のやうでした
（白）三四は如何にも俗ですが簡單に三六とハネ黒三七白三八と運ぶと、黒三九白四十の次ぎに黒三

評解
五段 長谷川章

○白二二『ト』の運びは、重くして賛成出來ない、さりとて白二二で『か十六』のコスミは黒三一白『か十四』黒三九の好調を與へて芳しくない

こゝは『わ十六』の肩に迫り、參考圖（甲）又は（乙）の如く働きたい所である

●黒三三は『ぬ十五』の通型を擇び次ぎに白『ち十七』ならば、黒『を十三』にトブし、白『ち十六』ならば黒『る十二』に出足を早める形である

○白三四黒三五の交換をせねばならぬそれ自身既に白の不充分を示してゐる

譜の黒四一までとなつた左邊一帶の黒地に、もはや削減の餘地のないのに留意して欲しい

かくて白は先手を得たものゝ、二一以下の黒の三子に果してどれだけの壓迫を加へ得たであらうか

サイレン
◇わが國における一年の映畫觀客數は二億を、六千萬人もあるにも拘らず映畫會社はいづれも儲からぬ儲からぬと青息吐息である

◇一體日本人は生活費の中からどれだけ娯樂費を使へるのか、大日本活動寫眞協會では目下これが調査研究を進めてゐる

◇これまでの調査結果によれば英國の一人當り四圓七十一錢を最高として米國四圓四十四錢、獨逸三圓五十四錢、佛國二圓九十二錢、伊國八十錢

◇それに比して日本は僅かに五十五錢しか娯樂費が使へない狀態である

◇さてこの五十五錢から芝居、活動を初めその他の娯樂費全部が支出されるとしたら映畫にどんな影響があるか、この調査の結果は頗る興味をもつて待たれてゐる

映畫檢閱日報 (13)
大都・源八斬手　新興・國一盟一同▲・たのまれた花嫁

映畫覺えがき
歌へ今宵を
▽これはジヤン・キープラのノドを聽くためのシネ・アリアンツの音樂喜劇、主題歌二つと、トウランドツト、トスカなどが心ゆくまで聽かれる、しかもその歌ふ場所がそれ〴〵に變つてゐる、まづ最初は南米からモンテ・カルロへの汽船のマスト、一人の美しい密航の乙女（マルタ・エガルト）の旅費を稼ぐためである、次はモンテ・カルロのホテルのガランとした室で、戀人のマルタ・エガルトを頭に浮かれて唄ふ

▽そのつぎは大劇場の支配人に認められるために臨時場で、最後は大劇場で開演の『トスカ』に對抗して その前の廣場で同じ『トスカ』を演ずるそして小氣味のよいテノールがいづれの場面でも私たちをうつとりと魅了してしまふ、團成社の舞臺映畫設備の優秀なのに感謝してよい

▽この作品の全篇に巧みに配置されてゐる音樂要素は音樂映畫の欠陷を補ひこの作品を樂しいものにしてゐる、『櫻草』ではキサリ役を演じたパウル・ケムプが、こゝでもよく動きよく笑はしてゐる

▽共演のマルタ・エガルトはこの作品への魅力の多くの部分を負つてゐるか、歌ふのはたつた一回だけであつけなく、あとは大いにキープラに可愛がられてゐる、二人が結婚したことを念頭に置いて觀てゐるとイヤ變いことゝ

▽序ながら同時上映の『櫻草』はディケンズから採つた三人兄弟の物語で末の妹の純情が主題になつてゐるがアニー・オンドラのその末の妹が清純な香ひを放つてゐる、つゝましやかな、愛すべき作品【十七日まで團成社】——もん太

松竹ニュース
◇——松竹大船が新しい企畫の下に今秋世に問はんとする二大新傾向作品が此程左の如く決つた 一本は岩野泡鳴原作『おたけ樣さん』で飯田蝶子がおたけ樣さんに扮し目下『男性對女性』製作中の島津保次郎監督がメガホンを擔當大船撮影の新カラーを見せようとある、他一本は清水宏監督が製作する『坊主と女と子供』でこれは大船のオリヂナル物であるが、良寛和尚の奇行を現代化した同監督の野心作の一つである

◇——日活舞踊研究所を組織し九州、中國に十餘ヶ所の研究支所を有し、須崎の舞姫として知られてゐる淺野百合子さんが、賀師日本舞踊の名手花柳徳三尾（本名池野八重子）さんと共に新興京都に映畫スターとして正式入社した

松竹座　十五日より封切公開　映畫 戀慕の砧 澤村國太郎　キングカウボーイ トムミックス氏　敵は太平洋

朝日座　七月十六日より五日間　淺田家會來演　淺田家朝丸　美と笑の大衆演藝選抜 然も半島の首都京城へ訪づれ十六日より華々しく開演　上演種目 一、ジャズレヴュー 一、舞踊 一、小奇術 一、ナンセンスオペレート 一、小唄漫談 一、ブリテイ曲藝

團成社　十二日封切　特作映畫 歌ふ人氣歌手ジャン・キープラ マルタ・エガルト初顔合せ 歌へ今宵を リヴィエラにモンテカルロに唄ふ戀とスキャンダル　櫻草　闘の彌太ッペ

京城劇場　七月十五日より開演 笑の殿堂、朗かな天地 茶々目茶に笑せる 新喜劇 笑の王國一座

浪花館　松竹キネマ　7月15日より7月21日まで　晝夜二回上映　上映時間表　俠客傳 12,00 3,30 7,50　朧夜の女 1,33 5,05 8,15　入場料金 60錢 80錢

ッシカロール　アセモ急治！

中央館　新興キネマ　十六日より特別大公開　女の友情　快傑黒頭巾 大谷日出夫　輝く瞳 シャーレイ・テムプル

喜樂館　日活　戀は雨に濡れて　拾つた貞操　お日一那半次

京龍館　十六日より四日間　松竹京都特作 江戸節めをと姿　大學よいとこ

若草映畫劇場　十四日より三日間　御入場料二十錢均一　▲ボンペイ最後の日 RKO　▲翼の歌　▲妻よ薔薇のやうに LCP　晝夜二回興行 入替無し

芳香美味 パイン罐詰　パインナップル　東京・丸ビル 臺灣合同鳳梨株式會社

●サ、一ぷく。二日酔にはイツモノ ノーシンですよ●

中西トンテ

もの憂い時に 一杯 心氣爽快 寶福酒

金銀白 ㊕ 京城徳力　京城明治町　電話本局 1572・4037・3939 2088・3688

清酒 冷凍 鮮鶴 センカク　絶對に防腐劑を含まぬ衛生無害　氷の様に冷たい夏飲むお酒　發賣元 嘉納合名會社 京城 仁川

菊精 特許 ライオンかとり線香　強力殺虫液エキライオン

投網と釣具　本年漁具の御用は是非網久へ　投網　四分目一等 十圓　四分目二等半 十三圓　五分目二等 八圓　五分目 十一圓　京城南大門通三丁目 網久商店 電話本局六二五番 振替京城一二七〇六番

昭和八年八月改正の遞信地圖發賣　朝鮮地圖販賣元は（型錄進呈）京城長谷川町 小林又七朝鮮地圖部 振替京城三八〇〇番 (2)電話本局五〇一三番

ドンナ油嫌ひの方にでも キットお気に召すのは アッサリした評判の ランラン洋髪香油です。

明治キヤラメルの御愛用者へ　火花を出してどこでも走る 豆タンク 贈呈！
明治キヤラメル（どの種類でも、又大小何れでも）の空サック一圓分お集めになつて左記へ御郵送下されば引換へに素晴らしく愉快な豆タンクを急送いたします。
このタンクは特別の仕かけがしてありますから決してあぶなくありません
東京市京橋區京橋二ノ八 明治製菓株式會社宣傳係
締切・九月二十五日
御送は必ず封書のこと・郵税不足は受付けません。但し目方を輕くするためにはサックの裏の面だけ切り取つてお送り下さい。（表の面といふのは下記の通りです）
ミルクキヤラメル…男の子の繪の方
クリームキヤラメル…名品を書いた方
チヨコレートキヤラメル…日本文字の方
コーヒーキヤラメル…日本文字の方

こどものねびえかぜに オイン　朝鮮みやげにツルチユク貰った人が大喜び

中小鑛山の開發策に 探鑛會社設立を提唱

新規樣式の政策樹立が必要

高橋省三氏の提唱に續き 松本社長も主張

中小鑛山の開發は半島刻下の急務とされてゐるが、これに就て松本朝鮮製鍊社長は探鑛専門の會社設立を提唱し次の如く語つたが、先には高橋高周波重工業社長により同義の半島資源開發の一大會社設立論が提唱されてをり、規模内容を異にしてゐるにしろ資源開發の手段として新規樣式の政策の檢討を促す事に於て同一であり、兩者何れも總督府に對する新鑛業政策の樹立を要求する民間の聲を代表するものとして注目される

中小鑛山の開發は朝鮮當面の急務で國策としてもまことに重要問題である、鑛業權は先願に依つて取得したとしても全くこれを開發する資力がないといふ人があり、他方には資金がだぶついて資金の運用に苦しむといふ金融機關があつても金融する途が開けて居らぬといふのでは洵に所謂

寶の持腐れである、依つて中小鑛山の開發にはどうしても新しい山を探鑛してやる會社が必要である、探鑛が好果を奏したら山にしても鑛石にしても金融をつけることは容易である、たゞこの探鑛會社が甚だ多くの危險を伴ふ會社となるが、これは國家で長期の配當を保證してやるか、或は損失を生じた場合これを

補填 してやるかしなくてはこの會社は成立しない、今日の總督府の探鑛補助のやうな方法も一方法であるが、これには議論の餘地が部内にもあるやうで現に本年は多少減額した等のこともあるのであるから、この際探鑛會社補助といふやうな新規樣式も一應檢討して貰ひたいと思ふ、而してこの探鑛會社は鑛業權として鑛山の結果がよい時は産出鑛石の一割或は伍期利益金の一割、又は山を賣つた場合はその賣價の一割（此の割合は假定で固定とするも一方法）を貰ひ受けるといふ

契約 を結び探鑛不成績の山からの損失を補填することゝする、かういふやうにすれば探鑛専門の會社でも成り立つと思はれる、朝鮮特有の中小鑛山は是非これから手を着けなくては開發は難しい、それからその次は電氣である、自家發電と買電の得失は机上の計算では種々の數字が出ようが、朝鮮は民度が低いから如何うしても電氣會社から買ふ外にないが中小鑛山は

送電 線を引込むのが大變である、この送電線その他の受電設備をするには相當の經費を負擔させられるか或は高額の保證金を積まされる、先方にも又に理由はあらうが殆んどの山も一律にこれを徵せられる、それからは非常な苦痛である、これからまだ一つの弊として或一つの比較的現存する送電線に遠い鑛山が受電しようとする氣配が見えると、途中の鑛山は袖手傍觀してその送電線が引かれるまで開發を待つ風がある、その爲めに仕方なくこの遠距離の鑛山は自分だけで送電線を引き沿線の鑛山は勞費共に些の提供をなさずして受電し得るといふやうなこともある、これも中小鑛山開發を遲延する一つの原因となる、それから次は

道路 であるがこれも大體送電線と同樣である、釜山などは等外道路が通じて居るばかりで各自の鑛山で開發しなければならぬ、開發した時はまたこの道路は天下の大道となつて附近の鑛山にも利用され一般にも使用される、今年から畜馬税に附加税が課せられた等のこともありトラックなどの課税も引上げられたから、これを財源として産業開發に多分の貢獻をする

等外 道路の改良を切望して已まぬ、直接の財源としては鑛區税附加税などの地方税の增收は大きくないか知らないが、これを利子の仕拂に充當して起債すれば道路の改良も相當に進め得よう、やがてこの道路は地方を開發して負擔力を多分に增して來ることにもなるからである

宣傳費負擔は厭 釜山から直輸す

有力製糸業が申合せ

小田萬藏氏の鮮産生糸の橫濱神戸二港經由輸出提案に對し朝鮮製糸協會では既報の如く否認條件を付し『格別の支障なき限り兩港より出荷す』る旨の回答を行つたが、同會内部の業者には反對論が強く一部は釜山より直接輸出を行ふことに決定した、即ち兩港より輸出すれば一俵五圓の負擔となりこの外に宣傳保險料積立金を合し一俵につき金額約二十圓の負擔で二萬俵の輸出を行へば總計四十萬圓に達する、斯の如きは朝鮮として堪へ難いものであるとしてゐる、しかし内地に本社を有する工場は日和見の立場で此問題に關し朝鮮製糸協會としての態度は未決定である

貯銀理事後任 野田氏に決定

殖銀社長、貯銀取締役改補野副氏の後任には殖銀理事野田新吾氏に内定した

東一職制刷新 專務中心で行く

市川常務專務に昇任

東一銀行では十四日重役會を開催第六十期株主總會に關する協議を行つたが、その内容は同行重役陣の大刷新を行ふことに一致し、現取締役頭取閔大植、專務取締役[illegible]兩氏は引退し取締役には現市川常務が昇任する模樣である、新會長には閔大植氏が就任する筈の處、兩氏は閔大植氏の子息閔丙[illegible]氏を推してをり、閔丙[illegible]氏が承諾するかはなほ不明である、新常務には[illegible]氏が就任し取締役には本店支配人[illegible]氏の後任には本店支配人[illegible]氏が就任されるはずで、[illegible]兩氏は重任に内定、右の如く閔成兩家は營業の第一線から退き市川氏が代つて全責任を負ふことになつた、なほ同行の定時總會は廿日開催されるが同日の議案は次の通り

一、第六十九期營業報告書、財産目錄損益計算書承認の件
一、六十九期利益金分配案承認の件
一、取締役成稷鎬、吳健泳監査役李斥甫任期滿了につき改選の件
一、取締役閔大植、尹[illegible]辭任につき補缺選擧の件
一、定款改正の件（咸興支店興南出張所を支店に昇格）
一、代表取締役選任の件

製鍊三分配 内定

朝鮮製鍊會社の前期配當は重役間に三分配說強く廿日の重役會で三分配を正式に決定する模樣である

西鮮合同電氣 營業區域擴張

西鮮合同電氣株式會社では黃海道信川郡北部面及蓮月面を營業區域に編入し、差當り兩面に亘る東洋拓殖株式會社の農場に揚排水用動力として約六十「キロワツト」を供給すると共に北部面に電燈約二百燈を供給することゝなつたが今夏中には供給を開始する豫定である

朝鮮火災七分

朝鮮火災保險會社では八月三日午前十時より銀行集會所に於て定時總會を開催し、決算承認及取締役一名の改選を行ふが石川社長は重任の筈、今期の業績は異常の好調を收め配當可能なるも低金利時代の環境に鑑み内容充實に努め責任準備三十四萬圓であつたものを今期は二十九萬圓に增加し公稱積金を十六萬七千六百五十四圓としてこれを處分すること左の通りである（單位圓）

法定準備金八、五〇〇▲株主配當八七、五〇〇（年七分据置）▲役員賞與金九、〇〇〇▲退職慰勞基金二三、五〇〇▲特別積立金二五、〇〇〇▲後期繰越金一四、一五四

穗落

高周波重工業の高橋省三氏は先に主として鑛物資源の開發を目的とする國策的大會社の設立を提唱した▲氏の提唱は頗る朝鮮當局を刺戟し之が具體化が當局に依り協議されつゝある▲折しも松本製鍊社長が探鑛會社設立論を吐き之を以て中小鑛山開發の近路なりとした▲鑛山と言ひ中小金山と言つても之が開發を助成、資源を開く目的に於て同一である▲何れにしろ新規樣式の鑛業政策の檢討を促す意味に於て注目される▲鰯巾着網、底曳網は一張り一萬圓と言はれる▲半島の漁業で之が費用は年々三百萬圓から五百萬圓の膨大な數字を示してゐる▲處が此の網は海水に腐蝕し易い▲大體夏場三ケ月、冬場五、六ケ月の使用にしか堪へない▲當業者は保存方法に苦心してゐるが北米では徹底網を施して壽命を延ばしてゐるさうで水產試驗場で研究中▲十四日京城府廳で開かれた中小商業振興對策打合會では先づ試みとして暑中休暇の商業學校上級生を使つて商店街の經濟調查をやつてみる事になつた▲うまく行けば實に子供に教はる事になる

内鮮石油問題も 洋灰の二の舞か

需要先は前途波瀾と觀る

内地石油の移入に關しては重要問題として本府の今後對策が注目せられてゐるが、既報鮮問題で來鮮の小倉、三菱の代表は早くも鐵道局初め鮮内大口需要先に對しては今後積極的に殺到する意向を明かにし場合によつてはアウトサイダーとしての朝鮮石油との間に激烈な販賣戰爭を開始する氣構へを示してゐる、これに對し需要家的立場にある鐵道當局では左のごとく語つた

小倉、三菱の兩社は既に十一月限の先物契約に對し積極的に賣應すると口約して居る、朝石の出方如何では思ひ切つた價格の切下げを敢行する情勢で、鐵道としても目下のところ購入方針は決定してゐないが、從來の取引關係を無視することは出來ないからいづれ八月に入つての先物契約折衝の際は洋灰以上の波瀾は免れぬものと觀てゐる

白米統制の 大綱案を決定

白米工業振興期成會

全鮮白米工業振興期成會第一回委員會は十四日午後二時から本府石塚、成田兩技師、瀨戸[illegible]課長出席の上加藤委員長議席に就て開催したが、白米統制に關する次の四項目を決定、近く組合組織に關する定款を作成することになつた

一、日本工業の組合を結成する
二、工場の生產比率を制定する
三、原料籾の共同購入製品の共同販賣を行ふ
四、マークを統制する

なほ委員として小野瀨、今村、迫間、杉野、直野、朱[illegible]、金[illegible]、加藤、奧田、中川、島[illegible]、横山の諸氏をあげた

十協再建案 本府で審議

今井田政務總監を會長とする總督府の土木委員會は本日午前十一時より本府内に於て委員會を開催、過般土木再建委員より提出された再建土木を協議したがこの結果一兩日中に再建委員を招致内諾を給ふることになつた

福德無盡据置 福德無盡會社では二十日午後五時より同社で定時株主總會を開催するが今期は業績頗る良好で株主配當は同期同樣八分据置に内定した、同期末に於ける掛金契約高は三千九百四十八萬二千餘圓、給付金契約高三千五百八十九萬圓に口數百九十八組の一萬七千百七口である

北鮮諸港財況（六月）（下）

羅津（殖銀支店調査）

一、概況　港灣諸設備は今秋迄には大部分完成の豫定なるも、一方市街地計畫道路工事は埠頭工事の進捗に伴ひ、新築家屋は移轉立退きの運命にせまられ、現住者は去就に迷ひ一部は内地又は圖們、牡丹江等の新興土地に轉出するもの續出の傾向を呈し爲めに市況頗る沈衰を來せり、月末羅津市街地指定議會案可決せられ、同時に漁業地帶の指定せらるゝ等のことありたるも未だ一般的經濟勃興の機運に至らず、不相變形勢觀望氣迷ひ狀態に在り

二、貿易　六月中當港貿易額は左の通り（圓）

	當月中	前月中	前月比較
移出	[illegible]	[illegible]	[illegible]
輸出	[illegible]	[illegible]	[illegible]
計	[illegible]	[illegible]	[illegible]
移入	[illegible]	[illegible]	[illegible]
輸入	[illegible]	[illegible]	[illegible]
計	[illegible]	[illegible]	[illegible]

（ロ）通過貿易　日本より滿洲國向け當月四〇、八一八圓前月三〇、二六六圓で一〇、五五二圓の增、滿洲國より外國向けなし

三、勞働賃銀　工事最盛期と滿洲特產物　夏枯れ閑散期に入り當港向出廻りは本月に入りて皆無、對滿、對內貿易共に不振僅かに工事最盛期の爲め諸材料の入荷に依り移入額に於て稍增加を見たるのみにして埠頭方面は不相變閑散

地、牡丹江地方の新興土地に轉出移動する爲め人夫不足を告げ賃銀高の傾向を辿りつゝあり、平均標準賃銀左の通り（單位錢）

人夫八五錢▲左官二、二〇錢▲土工一、〇〇▲同鮮人二、二〇〇▲石工二、〇〇▲同木挽二、〇〇▲大工二、二〇▲同鮮人二、〇〇▲煉瓦職二、二〇▲[illegible]

四、市内商品時價（下旬値段、單位錢）

粟（百斤）九、四〇錢▲二等白米一叺一二、五〇▲世樂島二、一六▲三A粗布一六、〇〇▲綿ダイヤ四、二五▲双馬四、四〇

五、六月末當地殖銀、鮮銀預金貸付は預金二、〇八八千圓、前月比二六千圓の增貸出二、二五一にして前月比同一〇二千圓の增

會寧（殖銀支店調査）

六月中の主なる市況は左の通り

▲木材界　當月は豆滿江增水により流筏に支障あり着筏高三萬尺綿に過ぎず、原木手當に腐心の向もあつたが製材方面の影響少く、地域並に鮮內各地工事界の活況をうけ多忙を極めた、業者等しく先高見越に强腰を示したが氣配のみに終り相場不變であつた

▲石炭界　當月中の出荷高一、二一九噸で大部分は局用品にて一般の需要に應じ切れぬ狀態を見せ相場は强含氣配に保合

▲穀物界　當月中の入荷數量白米一二六噸滿洲粟四二〇噸でいづれも減退高に强騰を續け、白米は三等（六〇キロ叺）で上旬一二圓八〇錢中旬一三圓二〇錢下旬一三、五〇錢滿洲粟は一俵同じく一三圓六〇錢、一三圓八〇錢、一四圓二〇錢と騰勢した

荷動好調一途

鐵道局七月上旬の荷動きは發送二二六、四〇五噸で前年同期に比し三三、〇〇〇噸の增加である、なほ減少の主なるものは米、籾、粟、大豆等穀類の貯蔵切れのほか鮮鹽魚、局用品等である

義州鑛山監査に 高元勳氏就任

義州鑛山會は來る二十日午前十時より臨時總會を開き
一、監査役小川彌太郎氏辭任につき補欠選任の件
一、總員監査役補充の件
を附議するが小川氏の後任には大塚俊雄氏（新三井物產京城支店長）辭任せる塚本監査役の後任には前慶北道知事高元勳氏が選任に内定

旭コルク創立

共栄木材を中心に、かねて設立計畫中の旭コルク工業株式會社資本金五十萬圓（四分一拂込濟）は此程設立を了し重役には左の諸氏就任した

取締役社長　木村七郎▲專務取締役　堀江藤一、同木城晟岱▲取締役　中山高治、今井手[illegible]▲監査役　野副勳一郎、同木村光朗

工場は仁川萬石町朝鮮木材工業工場隣接地に建設すべく準備に着手

朝取取引員　アジア證券株式會社　京城府南大門通り二ノ一・日生ビル

株式 利喰ひに呆ける

前場 前日持合のあと今朝は新東一三五圓五と同事大新七四圓五と二高日產七八圓丁と四高新鐘一五九圓丁と五安日魯七一圓一日產新二五圓三と寄附あと東阪共に利喰續出に呆け模樣を呈したので新東は一圓方氣崩れを演じ日產も八圓台を割つたが追撃賣りは警戒されてゐるのでこの程合大新も崩れず新鐘は九圓中心の揉合に案外に底固き振合を呈し結局新東は一三四圓三と一圓二安大新七四圓一と四安日產は七七圓一から七圓四新鐘一五八圓八と二安日魯七一圓丁と前場引

後場 前場不勢のあと後場は新東一三四圓三大新七四圓一と何れも前引値新鐘一五八圓七と一安日產七七圓三と一安鐘新三二圓七日魯七一圓丁と寄附あとこの儘手固く保合ひに推移した

惡目買一貫か

增稅不安解消から一部の踏みを餘儀なくされた新東であるが大手は未だ踏む所まで行つてゐない一方買方の利喰も早いので押目らしい押目をみせてゐなかつたが今朝は四圓台に氣崩れを演じた併し雜株の物色買の人氣は旺盛であり下値は低金利に支へられる振合にあるから下値は乏しいとみる外ない殊に長期先限の取組は賣方に樂になつてゐるのであるから玄人買方の力は侮り難いものとなつてゐるやうである寶目標の帝人以下大々立直り足に向つて來た買はれてゐたものが株も製品市況の恢復から買氣を刺戟して時代になつて來たのである循環的に買方が廻つて來るため形勢漸然たるものがあるたゞ環境に直後材料と

雜株は物色買

今朝は一齊に呆け氣配を呈したが物色買が相當永い間旺盛に行はれたあとであるからこの投資押しをみるのが當然であるが殊に買方の利喰が早いからこの相場付をみせてゐる、もつとも下値は乏しいとみられて株にしろ下値は乏しいとみられてゐるから何れにしろ物色買は今後尚あるだらう

てゐるが結局は增稅も多くて一億五千萬圓と押へてよいから投資人氣の恢復と共に漸次新東に集つて來る事になりはしないか矢張り惡目買一貫であらう

は引續き行はれるのであるから戒嚴令の解除ともなれば一層明朗相場を出すのではあるまいか投資筋もこの所局部的に過つては大掛に買つてゐるが押目狙ひであるからもう上つて來るものと思はれる、殊に燃え上つて來るものと思はれる市場の低いものや國策に順應して中金利の低下や金融情勢の落着によつて雜株相場の示現はあり得るものと考へる

實物前場 大同產業四圓五六擔、山陰鐵一四圓三エタバイ新八圓一東海パルプ一六圓丁帝都電鐵一二圓丁大同電力新一九圓八パルプ工業一四圓九（出來高四五〇）

東京國債續騰

新規公債發行は大藏大臣の言明を好感一部の買人氣に佛貨十五錢高を首め内債も五錢方上伸、米貨債は更に買氣衰へず六分半一圓八十錢高乍ら五分半は値頃の賣ものありて五錢高と伸悩む甲五分利一〇一、八〇▲二回四分利一〇一、八〇▲佛貨四分利一九八、

大阪國債市況

甲五分利一〇二、八〇▲第三五分利一〇二、八〇▲三年一〇一、六五▲二八年一〇一、八〇▲一回四分一〇二、七〇▲二回四分一〇二、七三▲米貨六分半四〇七、八〇▲佛貨四分一九八、七八

放射線

▲生絲高に引續いて三品も高い重要商品は一齊に立直りをみせて來た之は看過する事の出來ない動きだ▲この重要商品の騰勢が株式に及ぼす影響は大きい物色買人氣も大いに之に刺戟されてゐる▲新興產業株の買も一服の態である過去馬鹿にされてゐた株式はみな覺め時代に入りつゝある本格的に買はれてゐるかは疑問であるが▲事件後の混迷せる人氣からすると僅かに一新されてゐるたゞこの事のみでも大きいだらう▲萎縮し切つた投機人氣も漸く恢復して來た取組も漸次增加しつゝある新東はまだ積極的に買進む所まで行つてゐないこゝはもつとも保合はねばならぬ所だらう▲日產系の物はみなよい日產も東角の不評から脫却の第一歩を踏み出したのだから子會社に對しても認識を新へるべきだ▲日產新には拂込の期待も持てると云つてゐる公募以來からもう話題させてもよいだらう▲日鐵新もよいまだ買餘地を殘してゐると云つてよい第二帝人が一部から注目されてゐる物色は夏期穩當である

今秋田株式現物店　京城府明治町二丁目　電話本局(2) 5155 5156 5157 5159 5150 644 669

大原現物店　京城南大門通　代表電話(2)　本日ノ動キ（正午迄）

朝米 嫌氣投げ 氣崩る

前場 今朝は天候の雨模樣とつて阪地が小弛を報じたので買氣を阻止して當一圓二十二錢中一圓四十二錢先一圓四十九錢と前日の止値より七錢安に寄付きその後は五節以降は阪地の手堅い狀と當限が弱氣の防戰的買進みで再び二十錢台に引返したため中先共買氣を刺戟して四十六錢から八錢と引返し商内薄に連節この後の保合ひに前場を終つた

後場 前場氣崩れのあと後場は當一圓二九錢中一圓四六錢先は一圓五〇錢と二丁高に寄附二、三節は四九錢と焦付商狀を呈した

朝取證券取引員　古野義行商店　京城黃金町二

作柄を注目

相場は阪地の伸縮みと天候の雨模樣に買氣を阻止しこの邊は保合を余儀なくせるも南鮮方面では前夜來六七十ミリ乃至百數十ミリの豪雨を齎らし尚この雨は明日まで降り續く傾向があるので動もすると洪水となるか知れない狀態であり又中部から西鮮方面にかけては雨らしい雨は一向降らず尚この旱天が續くに於ては稻作に及ぼす被害は益々增大する一方である等から何時作柄悲觀人氣の勃發と共に相場は變動するかも分らないと見られてゐる

双方の見解

目下市場の强弱を見るに强氣は中部から西鮮方面にかけての大旱魃に因作を懸念せる事は勿論政府の國策調査に依る需給の彪大はそれ丈け景氣も好くなるので大局的にも米價はまだ高いと見る向が多いに反し弱氣側では値頃が既に政府の最高價格に届いて來た事や問題の稻作は九割以上植付を終了なし

氣乘薄商狀

今朝の不勢に就ては別に大した材料はなく只阪地が小弛みを報じたのと當限が買方の嫌氣投げで下放れたため中先も買氣を阻止したに過ぎない氣乘薄で尚この邊に保合ふの外なき商狀である

南鮮に豪雨

朝鮮も中部から西鮮にかけては雨量不足のため植付後の稻は用水に缺乏し枯死に瀕して居る箇所が多く稻作は悲觀すべき狀態であるが仁川觀測所の天氣豫報に依る今朝六時現在の氣壓配置は高氣壓が本邦東方の海上にあり低氣壓は松花江の上流と朝鮮海峽及び上海沖に弱いものがあるそれがため慶尚南道では昨夜來六七十ミリ乃至百數十ミリの降雨を齎らし洛東江流域は出水の惧れがある尚其他西鮮一帶から九州西部にかけては雨が降つたり曇つたりの箇所多く中部迄續き濃霧が發生してゐる而して明日天氣豫報は南鮮一帶雨が降つたりやんだりで所によつては更に豪雨となるかも知れないので注意を要すると云ふ事であり中部地方は大體に曇り勝ちで俄か雨を見るかも分らないと云ふ狀態である

朝取取引員　京城證券　京城府南大門通二丁目　代表電話本局五一〇〇番

米界六感

相場は强いやうで弱く弱きが如くして格別安くもならず全く見當がつかなくなつてしまつた▲弱氣側では張りに來た米の過剩を懸念して因作と云へば最近產地の狀況を視察して來た某氏の談に依ると今年は何所に行つても凶作と云ふ迷信からお百姓は正米や籾をツボに入れて貯藏して居る者が多いと云ふ事である▲して見ると鮮米は潤高を維持して來た答めは早晩免れないと云ふ向が多く一方强氣側は在週の冷氣番と中部から西鮮にかけての旱魃に今年は凶作と見て居る向が尠なくない處は未だ苗分付くと見るの外ないがその代り作柄が若しもいゝとなれば所謂迷信の貯藏米が洪水のやうになつて賣り出される事にならぬとも限らない▲何にしても所謂玄米や白米の移出不振が續かれては鮮内に殘る米の多い事は確かであると同時にこの米が今後どう云ふ風に消化されるかが見物である

米其物は移出不振の爲鮮内に殘り米が多い事から例令將來は高い相場にしてもこの邊一と崩落を演じ人氣の買過ぎや停滯米が一服されないと直れないと見る向が尠なくない狀態である

仁川穀物出入（十四日）

到着籾一、八三六叺白米三千キロ一、〇〇〇俵大豆二、六六二叺▲移出白米三千キロ五、〇〇〇俵大豆一、〇〇〇叺

株式（十五日）

朝取短期

銘柄		寄付	大引	高値	安値
朝取	前	[illegible]	[illegible]	[illegible]	[illegible]
	後	[illegible]	[illegible]	[illegible]	[illegible]
同新	前	[illegible]	[illegible]	[illegible]	[illegible]
	後	[illegible]	[illegible]	[illegible]	[illegible]
大新	前	[illegible]	[illegible]	[illegible]	[illegible]
	後	[illegible]	[illegible]	[illegible]	[illegible]
新東	前	[illegible]	[illegible]	[illegible]	[illegible]
	後	[illegible]	[illegible]	[illegible]	[illegible]
日產	前	[illegible]	[illegible]	[illegible]	[illegible]
	後	[illegible]	[illegible]	[illegible]	[illegible]
同新	前	[illegible]	[illegible]	[illegible]	[illegible]
	後	[illegible]	[illegible]	[illegible]	[illegible]
鐘新	前	[illegible]	[illegible]	[illegible]	[illegible]
	後	[illegible]	[illegible]	[illegible]	[illegible]
日魯	前	[illegible]	[illegible]	[illegible]	[illegible]
	後	[illegible]	[illegible]	[illegible]	[illegible]
同新	前	[illegible]	[illegible]	[illegible]	[illegible]
	後	[illegible]	[illegible]	[illegible]	[illegible]
拓新	前	[illegible]	[illegible]	[illegible]	[illegible]
	後	[illegible]	[illegible]	[illegible]	[illegible]
安取	前	[illegible]	[illegible]	[illegible]	[illegible]
	後	[illegible]	[illegible]	[illegible]	[illegible]
日鹽	前	[illegible]	[illegible]	[illegible]	[illegible]
	後	[illegible]	[illegible]	[illegible]	[illegible]
朝石	前	[illegible]	[illegible]	[illegible]	[illegible]
	後	[illegible]	[illegible]	[illegible]	[illegible]
北紙	前	[illegible]	[illegible]	[illegible]	[illegible]
	後	[illegible]	[illegible]	[illegible]	[illegible]

朝取算定と日步

銘柄	算定	日步	代引
朝取	[illegible]	[illegible]	[illegible]
同新	[illegible]	[illegible]	[illegible]
大新	[illegible]	[illegible]	[illegible]
新東	[illegible]	[illegible]	[illegible]
新鐘	[illegible]	[illegible]	[illegible]
拓新	[illegible]	[illegible]	[illegible]
日產	[illegible]	[illegible]	[illegible]
日魯	[illegible]	[illegible]	[illegible]
安取	[illegible]	[illegible]	[illegible]

朝取短期建玉表

銘柄	賣方	買方	建玉枚數
朝取	[illegible]	[illegible]	[illegible]
同新	[illegible]	[illegible]	[illegible]

大株長期

銘柄	前寄	大引	後寄	大引
大新	[illegible]	[illegible]	[illegible]	[illegible]
新東	[illegible]	[illegible]	[illegible]	[illegible]
拓新	[illegible]	[illegible]	[illegible]	[illegible]
鐘新	[illegible]	[illegible]	[illegible]	[illegible]
日產	[illegible]	[illegible]	[illegible]	[illegible]
日產新	[illegible]	[illegible]	[illegible]	[illegible]

短期長期賣買高計 [illegible]

大株短期

銘柄	前寄	大引	後寄	大引
東株	[illegible]	[illegible]	[illegible]	[illegible]
東新	[illegible]	[illegible]	[illegible]	[illegible]
鐘紡	[illegible]	[illegible]	[illegible]	[illegible]
同新	[illegible]	[illegible]	[illegible]	[illegible]
大株	[illegible]	[illegible]	[illegible]	[illegible]
同新	[illegible]	[illegible]	[illegible]	[illegible]
日鐵	[illegible]	[illegible]	[illegible]	[illegible]
日產	[illegible]	[illegible]	[illegible]	[illegible]
郵船	[illegible]	[illegible]	[illegible]	[illegible]
新同	[illegible]	[illegible]	[illegible]	[illegible]

大株短期喰合

銘柄		寄付	大引	高値	安値
大新	前/後	[illegible]	[illegible]	[illegible]	[illegible]
鐘新	前/後	[illegible]	[illegible]	[illegible]	[illegible]
日產	前/後	[illegible]	[illegible]	[illegible]	[illegible]
新東	前/後	[illegible]	[illegible]	[illegible]	[illegible]
日鐵	前/後	[illegible]	[illegible]	[illegible]	[illegible]
日レ	前/後	[illegible]	[illegible]	[illegible]	[illegible]
三共	前/後	[illegible]	[illegible]	[illegible]	[illegible]
帝人	前/後	[illegible]	[illegible]	[illegible]	[illegible]
同新	前/後	[illegible]	[illegible]	[illegible]	[illegible]
鋼管	前/後	[illegible]	[illegible]	[illegible]	[illegible]
日魯	前/後	[illegible]	[illegible]	[illegible]	[illegible]

東京長期 / 東京短期 / 東京短期喰合 / 東京現株

[illegible]

期米（十五日）

朝取仁川 / 大阪期米 / 東京期米

[illegible]

各地期米 / 大阪期米喰合 / 商品 / 外電 / 金融

[illegible]

マ 株式 期米部 仁川海岸町三丁目 電話長一六・一七・六五　證券部 京城黃金町一丁目 電話本局二〇七五　[illegible]商店

各地正米市況

[illegible]

仁川期米本玉

[illegible]

本號內容　本月の東亞レポートが出來ました。今迄差上げてなかつた方で御希望の向は申込次第呈上致しますから至急御通知下さい。　東亞證券現物部　京城府黃金町一丁目　電話本局（代表番號）五一六一番

朝鮮郵船定期出帆 北鮮新潟直航 ……（船名・日程表）[illegible]

朝鮮汽船出帆廣告 ……（船名・日程表）[illegible]

大阪商船定期出帆 ……（船名・日程表）[illegible]　大阪商船株式會社京城出張所　京城府南大門通二丁目　電話本局長一〇〇三

國際運輸會社　仁川 慶田組　釜山 釜山商船組　ジャパン・ツーリスト・ビューロー案內所

The Study of English
英語研究
——高校・專門學校程度——
8月
清新潑剌たる現代英語の研究!!
京城の窓に緑蔭に此一冊!!
イギリスの失業豫算（エコノミスト誌より）…大岩元三郎
大衆哲學者（科學時文）…タイムス紙より
二十世紀の經濟學（四）
新語新解（時事解説）…新刊より
古代希臘の國家觀念（高校文一級室）…石黒魯平
滿洲國治外法權撤廢（東京社說英譯）…井出浦風
フランスの傀儡一新（オブザーヴァー紙より）
エチオピア皇帝倫敦に（ロンドンタイムス紙より）
アメリカ語への關心（高專讀物）…上田畊甫
常識圏内のドイツ語（特設外語欄）…土方定一
米國敎界用語解說（五）…名越衡雄
續（五）ストロング作小說…鈴木鐵一郎
國語子（佛文學と英語）ロメン作小說…山本政喜
當り屋助太（倉橋鑑賞）ニュイテッド・アーチンツ特輯
西洋怪談（一）化物屋敷…ハーバーズ誌より
世界漫畫ニュース・海外新刊紹介・和文英譯
演習・大學入試問題研究・英語・質疑應答等
★定價三十五錢・送料一錢　半年前金二・一〇　一年前金四・〇〇
東京麴町區富士見町一　研究社　振替東京二八六〇一

英數國漢 根柢三百題研究
受驗と學生　八月特大
定價六十錢（送料三錢）
◇受驗界を觀る
◇志望校及び再檢討
◇受驗生の夏の衛生
●陸軍將校生徒採用試驗成績
●海軍生徒採用試驗答案講評
●受驗者豫想本年入學競爭率
●敎選的學科不得手の指導
●作文國語解法の要領
新合格者夏休活用法
○陸士高等學校合格者體驗記
○第一高等學校合格者體驗記
○一師範高等學校合格者體驗記
○高等商業學校合格者體驗記
●全國高校圖書館案內
◆參考書解剖臺
○先づ新鋭武器○受驗準備錄
●校風打診記●浪人と受驗
●帝大生哀話●夏の漫畫集

◆英數國漢根柢三百題◆
英文和譯五十題…東京高等大學敎授 牧一
和文英譯五十題…慶應義塾大學敎授 堀英四郎
代數學五十題…府立高等學校敎授 小林幹雄
幾何學五十題…陸軍士官學校敎官 高見清
國語解釋五十題…東京高等大學講師 橋純一
漢文解釋五十題…二松學舍專門學校 相良政雄
憧憬の學園展望
○近火臺上の新風…東京外語生
○北大生は招く…北大豫科生
○高商志望の諸君へ…名古屋高商生
○野獸を怒鳴つて…第五高校生
○新高風景…新潟高校生
○我等が學園に對す…神宮皇學生
○母校禮讃の辭…高知高校生
○應援臺下の生活…弘前高校生
◆最近十年專檢英語問題研究
◆專檢榮冠者の歷訪記
◆獨學戰線萬華鏡
○運轉手から專檢合格○ガイド試驗○衆議院速記生○電氣事業主任○高檢突破の秘訣○實檢合格の足跡○無謀時代の寵兒
◆誌上模擬試驗問題
◆誌上模擬試驗講評
●僕等の「受驗と學生」道場
●「受驗道場」英語常識テスト
●檢定觀戰記（專檢風景）
◆受驗小說「友情」…赤鹿
◆受驗作文の模範文例集（八）
●明年度陸士幼年生徒募集案內
●第二回男女專檢高資試驗案內
●受驗生日記一日一題
◆受驗と學生特設講座◆
和文英譯 十一月・一月・三月・五月・七月・九月 講義
數學採點 二月・四月・六月・八月・十月・十二月 講義
國文解釋法 十一月・一月 講義
漢文解釋法 十二月・二月 講義
本格的讀者奉仕 受驗と學生 週報 毎週進呈
東京麴町區富士見町 研究社 振替東京二八六〇一

朝刊 夕刊共十四頁
京城日報

大系漢字明解
高田忠周述　◇新刊◇　定價二圓五十錢　四六判 一〇五三頁　送料內地・三三 鮮・六二
我々國民の心得おくべき漢字の成立、變遷、字義、字源を歷史的に興味ぶかく平明に說いた字原的漢和字典
我國語を寫す文字として、漢字を使用するわれ〳〵日本國民が、漢字の一點一畫も意義があり據り所のあることも知らず、とかく覺えにくいとか、やつかいもの視し、何の意味もないタテ、ヨコの棒を組合はせて體裁よく拵へ上げたもの位にしか考へてゐないといふ心細い現今知識層の漢字知識を是正するため、こゝに一々の漢字について、古文、篆書にまで溯つて、その成立、變遷を歷史的に說明し、飽くまで興味ぶかく平明に漢字の正確な字義と字源との秘奧をつくした字原的漢和字典である。
漢字學の一大碩學、全巻自筆のオフセット版
1 漢字の根源たる大系圖を揭げて其系統を一目瞭然ならしむ。2 古文、篆書を每字の初に揭げたるは辭書の語源を揭げたると同じ。3 總字數八千五百六十七字の內六千字以上の解說をなしたれば專門家の用字たる六經文字の大要は揭げ得たり。又邦字の込所補鳥、近世の文字の斷片單叶等に及びたり。4 附錄に文字の構造法の本源たる六書（六經）の解釋を簡明にし、又四千年來漢字字體即ち書體の變遷を實例實證を揭げて說明したり。
東京神田 富山房 電話神田二三〇一—六　振替東京三〇八

國體の歷史のはなし
赤堀又次郎著　◇新刊◇　二圓　四六判 五二七頁　送料內地三十一錢
この書物を讀んでゐると、直接古老の談を聽くおもひがする。次々と語られる政治、經濟、風俗、宗敎、藝術等古今に亙るその該博な蘊蓄は史趣を深め自ら興湧き盡きる所を知らない。我國當面の諸問題に對する認識と有力な示唆を與へる近來出色の隨筆的好讀物。著者の學界に於ける特異な存在はいふ迄もない。
內容目次概略
國體及政體・武士の經濟・歷史上より見たる農村・德川時代の商人・藩藩の歷史の研究の必要・伊賀國玉瀧の柚・藝術に就いて・稻公と其時代・龍寺建築の二三・庭園について・佛の世界・佛菩薩の像について・佛畫の像・佛壇・曼陀羅に就いて・阿彌陀佛の出現及び周邦・殿公外記・閑窓雜話

佐藤內科
內科一般　特ニ 呼吸器、心臟、腎臟、血壓、諸病
普通病室　隔離病室
院長　醫學博士　佐藤小五郎
京城永樂町一丁目貳番地（電話本局（2）二八八四）

參謀本部陸地測量部發行
五万分一地圖　軍隊敎科書大賣捌所
京城府黃金町三（鍾路入口南）　小林商店圖書部　電話本局四五二〇　振替京城一四一六一番

商業及法人登記公告

東洋拓殖株式會社（變更）昭和拾壹年五月貳拾貳日第九拾四回社債總額金貳千萬圓ノ償還ヲ完了 … 昭和拾壹年六月壹日登記

右昭和拾壹年六月壹日登記 朝鮮殖產銀行（變更）… 第參拾貳回社債總額金九拾萬圓 … 第五拾四回社債總額金九拾四萬五千圓ニ第百拾回社債總額金九百六拾壹萬圓 … 各變更ス

右昭和拾壹年六月貳日登記 院 集金融組合（變更）組合長理事 … 右昭和拾壹年四月拾八日重任ス

右昭和拾壹年六月四日登記 商號（設定）商號小泉洋服店 營業ノ種類洋服類商賣 營業所平壤府山手町參拾壹番地 商號使用者ノ氏名住所平壤府山手町參拾壹番地 …

右昭和拾壹年六月四日登記 合資會社 … 社員丹羽社員ヨリ … 右昭和拾壹年五月貳拾六日 … 株式會社朝鮮送電 … 賓社員トシテ入社ス … 右昭和拾壹年六月五日登記 財團法人平壤有恆會（變更）… 理事安武直夫同年同月同日理事ニ就任ス … 村上解任シ平壤府山手町拾七番地 … 井坂圭一良理事ニ就任ス

右昭和拾壹年六月六日登記 支配人（選任）支配人ノ氏名住所 平壤府 … 鮮米油株式會社支配人ヲ選任ス … 合資會社前山組（變更）昭和拾壹年六月 … 三菱商事株式會社（變更）… 滿洲國奉天浪速通 … 明治鑛業株式會社（變更）取締役小西泰蔵 … 中原千五拾貳番地安川第五郎監査役 … 右昭和拾壹年六月六日登記 商號（設定）商號和生堂藥局 營業ノ種類 … 化學及光學用器械類、衞生材料 … 氏名住所平壤府水玉里 … 合資會社前山組（變更）有限責任社員 … 株式會社中平組（變更）取締役 … 株式會社朝鮮殖產銀行（社債償還）… 第百六拾九回社債ノ總額金壹千五百萬圓壹千圓 … 四年四分貳厘社債金 … 回六月拾五日 …

昭和拾壹年六月八日登記 金貳拾萬圓以上ヲ抽籤ニ依リ償還 … 三井物産株式會社（變更）取締役 … 昭和拾壹年五月貳拾六日重任ス … 山口芳三ハ昭和拾壹年五月貳拾六日 … 西鮮合同電氣株式會社（變更）… 右昭和拾壹年六月八日登記 明治鑛業株式會社變更取締役 … 東洋商事株式會社（變更）… 壹年六月五日目的ヲ米穀、石油、ゴム原料類販賣、不動產 … 右昭和拾壹年六月九日登記 財團法人平南盛馬倶樂部（變更）… 東洋拓殖株式會社（變更）… 中外興業株式會社（變更）…

右昭和拾壹年六月拾日登記 土地ノ開拓 … 代理業、六、登利事業ニ對スル投資 … 右昭和拾壹年六月拾壹日登記 支配人（選任）支配人ノ氏名住所 … 合資會社 … 右昭和拾壹年六月拾貳日登記 …

平壤地方法院

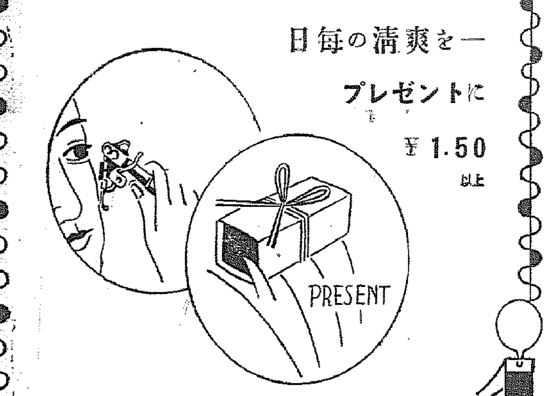

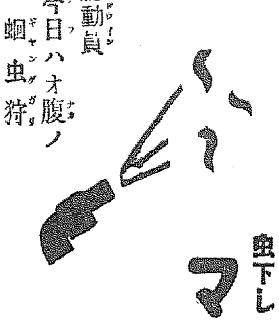

橫濱火災
京城府南大門通 支店　電話光化門（3）長1580・1338番

名に一語に共に責ず知るる
アート 高級 萬年筆
米澤萬正堂　京城本町一　電本局一〇一六

朝鮮語講義錄
內鮮專門家諸氏執筆　斯界唯一の指導機關　（見本進呈）
◇月額六十錢◇三ケ月一圓七十錢◇六ケ月三圓四十錢◇一年（全期）六圓五十錢◇
◇右合本　總クロース上・中・下三冊一組天金函入　特價六圓五十錢（送料五十錢）
◇特典　右一年分又は合本の前金申込には「朝鮮語試驗問題通に譯文集」（定價一圓送料十六錢）を一冊贈呈す
本講義錄は新界唯一の指導機關にて內鮮專門家諸氏の執筆に據り會話、文法、對譯法を初め必要科目を網羅し其の講述の平易にして懇切なること世上既に定評あり、年々施行さるる朝鮮語試驗合格者は殆ど本講義錄讀者を以て占めつゝあり、以て効果の顯著なるを知るべきである（全部印刷濟につき毎月分にても同時に發送することを得）

普通學校 朝鮮語讀本譯解
◇卷四出づ（五十八錢送料共）卷一（三十四錢送料共）卷二（五十六錢送料共）卷三（五十六錢送料共）

わかり易い朝鮮語會話
從來、內地人に取り比較的學習困難とされてゐる朝鮮語をわかり易く初步一般的知識を習得せしむべく平易簡明に講述し昭和五年度總督府改定諺文綴字法を準據したものである定價一圓送料十六錢（內容見本進呈）
京城太平通一丁目　朝鮮語研究會　電話本局（2）四五六二番　振替京城七六六一番

疲れた頭腦の明朗化に
頭の中がモヤ〳〵して思考が纏らない……氣ばかり焦つて仕事や勉强が少しも捗どらぬ。頭が痛い！重い！不愉快だ！それは强ち陽氣の加減ばかりではありません。貴方の頭腦が過勞に陷つてゐる證據です！
こんな時こそノーシンをスグに一服のんでサツパリと青空の樣に澄んだ頭腦を回復して下さい。頭痛や重い頭が夢の樣に消え失せてお仕事も勉强も面白い程スラ〳〵と進みます！
ノーシンは全ての頭痛を治すと同時に、頭の疲れを一掃する獨特の秀れた作用を持つてゐます。殊に常用すれば神經の榮養をよくし、心臟を强くする効果があり、又胃腸等には安全無害ですから頭の常備藥として理想的です
主効
頭腦疲勞・頭內朦朧
心氣倦怠・精神憂鬱
頭痛・偏頭痛・頭重
のぼせ・めまい・二日醉
藥價低廉　三十錢　五十錢　一円　二円　五円
御注意
近來類似品が、澤山ありますが決してノーシンそのものゝ通りには眞似られません、返つてこれはノーシンが全國的に信用を博してゐる證據であるに過ぎません
ノーシン
模範的頭腦藥

義務敎育年限は八年
文部省の最後案決る
高等小學を義務制とし青年學校普通科を以て代へ得る
昭和十三年度から實施

【東京電話】文部省は十五日午後三時半永田町文相官邸において義務敎育年限延長に關する省議を開き、平生文相、山本、河原兩次官、高田參與官、菊池普通學務局長等出席愼重協議の結果、現下の情勢に鑑み財政の緩和をはかるため最も所要經費を少くして義務敎育八年の根本原則を確立し得る高等小學校を義務制とし、當分の間青年學校普通科を代用することとし同四時半散會した、平生文相は右最後案をもつて十分滿足するものでなく各方面の情勢に照しこの際は義務敎育八年の原則を確立し將來漸次理想に到達する方針を講ずるに至るも已むを得ないとして英斷を下した關係上近く廣田首相に會見、最後案を提出し牢乎たる決意を披瀝してこれが實現を期することゝなつた(漫畫は平生文相)

▲青年學校普通科代用を認める義務敎育八年案の大綱は左の如くである

一、義務敎育年限を延長して八年とする
一、小學校を尋常小學、高等小學に分け、その義務敎育年限は尋常六年、高等小學二年とする
一、尋常及び高等小學の敎育課程を整理し全體として統一ある課程に改め、且つその主旨により國定敎科書を改正すること
一、小學兒童保護者は兒童を十四歳まで通學せしめる義務を負ふものとす
一、中學校との連絡は大體現制通りとする
一、高等學校尋常科、中學校、高等女學校、實業學校、盲學校、聾啞學校中第一部並に文部大臣の指定したる學校の高等小學校に相當する部分は、兒童の就學に關しこれを高等小學校と同視する
又青年學校普通科(二年)の就學をもつて高等小學校の就學に代へ得ることを得せしめること
一、青年學校普通科は晝間を本則とし、土地の狀況により夜間制とすることを得せしめること
一、青年學校普通科敎授及び訓練時間數は毎年二百十時間を下らざるものとす
一、高等小學校敎員の俸給の半額は國庫においてこれを負擔する
一、青年學校代用に伴ふ敎育は、青年學校敎員養成所を擴充してこれを養成する
一、昭和十二年度は敎員養成のための準備期間として、昭和十三年度より實施する

所要經費は大體敎員養成の臨時費百萬圓、高等小學校敎員俸給半額國庫負擔及び青年學校代用に伴ふ所要經費を併せて完全經費は經常費約一千二百萬圓で、この點について平生文相は自ら廣田首相、馬場藏相と折衝を重ね決定されることゝなつた

義務敎育年限 延長の理由

【東京電話】文部省は十五日午後別項の如く青年學校代用を認める義務敎育年限延長案を決定したがその理由は左の如くである

一、兒童より青年への過渡期として十三、四歳の少年少女に對する敎育は頗る重大である、殊に壯丁檢査その他の調査によると體位德性智性何れの方面より見るもその時代の敎育の重要なることを證明立てるものである
二、義務敎育年限の延長によつて敎育内容を改善することが出來る、即ち從來尋常小學校において國民敎育上必須の事項として課してゐた敎材中、兒童の理解出來ないものを除きこれを高等小學校に移すことが出來ると共に、小學校において土地の狀況に應じて敎育の實際化をはかることが出來る
三、國防及び産業上より見ても八年の義務敎育の必要があり、これを兵器の進歩、産業の發達等により尋常小學校卒業のみでは就職困難な實情等に鑑み是非とも必要であることが立證される
四、敎育の機會均等といふ點より考へても、從來重要な青年前期の敎育を受けなかつたものに對して、より高き敎養を與へもつて國運進展に寄與し得る青年大衆の敎育を大成することが必要である
五、現實の事實として尋常小學卒業前高等小學校その他の上級學校に進むものは八割に上る狀況より考へると、この際義務敎育八年制實施は無理でないと考へる、然し當分の間は勞務就業の傍ら就學する青年學校普通科を認めることが妥當であらう、諸外國の實例に見ても義務敎育を六年にしてゐるのはニカラガ、エクワドル、エストニア、パナマ、フインランド等に過ぎず、その他は概ね八年或はそれ以上であり、且つ更にそれを延長する傾向にあり

國策整理に關し 三長官は消極的
過般の反對に鑑みて

【東京電話】政府は各省よりの國策文案提出完了をまつて内閣三長官會議を開くことゝなつたが、この三長官會議では積極的に國策の取捨選擇を行はず、單に各省の國策の順序方法を定めて首相、藏相と具體的に折衝する際の參考に資する程度の意見を纏める方針である、かくの如く三長官の會合が極めて消極的な態度を持するに至つたのは、過般國策調整問題に際して國策調整に備へて積極的に三長官が整理に乘り出したに對し、既然内閣より三長官會議は閣議中心主義を破るものであると反對されたに鑑み、今回の如き方針で臨むことになつたものである

海軍の國策
決定案を得る迄には なほ數日を要せん

【東京電話】海軍より廣田首相に提示すべき國策文書の骨子はその一所謂第三次補充計畫案大綱について大體軍令部との間に諒解成つた

である、而して海軍當局は各省よりの國策文書が出揃へば、廣田首相が緩急輕重を決定して國策確認を期待するとしても、各省より明年度要求豫算概算の提出される八月十日後でなければ重要國策に對する最後の斷案は下し得ないとの觀測を下してゐる

わが海産物の 輸入禁止案
十四日の比島閣議に上程

【東京電話】十五日外務省入電によれば、比島政府は比島漁業保護の目的と稱してアメリカ以外の外國よりの魚鮮類、鹹製及び乾物、冷凍魚の輸入を禁止する方針を十四日の閣議に上程した、右は最近輸入とみに增加せる北海道、朝鮮、北九州産の鰯トマトソース漬罐詰の外、本邦産の鰹、鯖、烏賊等の海産物を目的とするもので、本法案通過の場合は本邦品に相當影響を蒙るものと見られる、なほ一昨年中の比島向け輸出總額合計は五十一萬ペソに達してゐる

モントルー會議
我主張を容認せざる 最惡の狀態に直面
きのふ外、海兩當局が協議 萬やむなくば脱退

【東京電話】モントルー海峽會議は英蘇の對立により停頓の狀態にあるが、一方帝國政府としては非聯盟國の地位確立明示と黑海通過、黑海滯留につき沿岸國と同等の權利保持の方針を以て、佐藤代表は各國間と折衝大いに努めてゐた所、會議參加國は全部聯盟加盟國であるため勢ひ討議は聯盟本位となり、ヨーロッパ諸勢力の對抗に終始し條約の實質的形式的兩方面より我が方の主張を容認せざる最惡の狀態に直面した、よつて我が方としても最後的態度決定の要に迫られたので、十五日午後四時より外務省において外務省側加瀨歐亞局第一課長、尾形事務官、海軍側岡大佐、横山中佐等參集、會議の情勢につき檢討した、帝國としては聯盟脱退後最初に締結する新條約であるだけに極めて愼重なる態度を以て今後の方針を確立することになつた、しかし萬已むなしと決定したる場合は非聯盟國の地位を保留し聯盟の政治的行動に拘束されることは我が國是の許さぬところであるから、會議を脱退し海峽條項に參加せず、この場合は可及的速かに閣議に附議して承認を求め、有田外相より條約の不參加訓令を佐藤大使に發する筈である

議院制度調査會 官吏委員初會合

【東京電話】議院制度調査會の關……田調査局長官、川越大藏次官等各委員及び川島内閣書記官長、遠藤、山崎法制局參事官、中右調査官等出席、調査會に對する首相の諮問案、第一回の調査準備その他今後の具體的審議方針に關し協議をとぐることゝなつた

西南軍官首腦が協議
最後的決意を固む
獨立政府樹立を計畫

【廣東十五日同盟】二中全會における中央の對西南強壓政策に對し陳濟棠、李宗仁氏以下西南軍官最高首腦部は十四日夜より陳公館において重要會議を開催、時局對策につき協議を重ねてゐるが、十五日の第三次會議においていよいよ最後的決意を固めるに至り、左記要項を決定した

一、抗日救國問題に關し最後通牒を發し、西南側の態度を明かにする
一、機を見て獨立政府樹立を宣布する
一、西南側の五項の草案を無視せる二中全會の決議は全部これを否認す

尚廣西派要人の談によれば西南獨立政府樹立は十日以内に實現の見込みで、政府主席には蕭佛成氏、副司令を兼任すべく西南執行部及び西南政務委員會は獨立政府の樹立により自然消滅する筈である

刑事課長會議

【東京電話】司法省主催全國刑事課長會議は十五日午前九時より司法省會議室にて開催

八月中旬ころ迄 ロカルノ會議延期
混沌たる不安裡に

【ロンドン十四日同盟】第四次ロカルノ會議は近くブラッセルにおいて開催される豫定であつたが、白首相バンゼーランド氏は獨墺協定成立に伴ふ新情勢に鑑み延期を主張してをり、又英佛兩國政府の間にはドイツ政府招請問題につき意見不一致を來してゐるので、會議は結局延期のやむなきに至るであらうと見られてゐる、即ちイギリス政府は會議を成功せしめるためには佛獨兩國政府を同等の地位に立たしめ、雙方の意見調整を圖るのが絶對に必要であるとし、又イタリー政府の協力を希望して居り、イタリー政府の會議參加は不可缺の條件であるとしてゐるのに對し、フランス政府はドイツ政府を會議に招請すればヒトラー總統は益々圖に乘つて國際公約無視の行動を續ける恐れあり、且つ英佛白伊間に新協定が成立すればソヴエート政府を疎んずる形となり、佛蘇相互援助の精神を破壞するとなし、ドイツ政府の招請には反對してゐるのでイーデンイギリス外相、デルボスフランス外相、バンゼーランドベルギー首相は近く非公式に會見し會議開催問題につき意見交換を遂げるものと見られるが、英佛兩國政府の意見調整に加へて、ドイツ政府は近く[illegible]要求を提示する意向あり、混沌たる不安裡にロカルノ會議は結局八月中旬頃迄延期されるものと觀測される

國際政局に對する 英政府の方針
十五日の閣議で協議

【ロンドン十五日同盟】イギリス政府は十五日午前定例閣議を開催、イーデン外相を迎へてロカルノ會議の對策その他外交政策につき重要協議を遂げるに決定した、ロカルノ會議に就ては既に延期方を佛白兩國政府に提言してゐるが現下の國際政局に對するイギリス政府の方針は大體次の通り

一、歐洲政局の危機を打開し平和を確保するには、獨佛兩國政府は平和の地位に立つて和協を圖ることが絶對に必要である、但し歐洲政局の「新整理」案がイタリー政府を除外することは出來ない
一、從つて、ロカルノ會議は當初から獨伊兩國政府の參加を要請し、唯英佛白三國政府が會議前共同宣言を發表して會議の目的を言明しては如何
一、但しドイツ、オーストリア兩國政府が新協定を締結し又獨伊兩國政府間にも或る程度の默契が成立してゐる現狀に於ては九月までロカルノ會議を延期し形勢を觀望するのが至當と解される、その間獨伊兩國の共同戰線は崩壞するかも知れず、少くとも兩國間の「默契」が如何なる程度か判明するだらう
一、イタリー政府は地中海相互援助協約を理由にロカルノ會議參加を拒否してゐるが地中海上の情勢は未だ正常化せず、イギリス艦隊はトルコ領その他に於て各種の便宜を享受することは依然必要である、從つてイギリス政府はトルコ、ユーゴースラビア兩國政府間に相互援助協約の存續を希望する
一、ドイツ政府は既にヘルゴランド島に要塞を構築してゐるが、次に恐らく植民地の返還の要求をするだらうからイギリス政府としては豫め對策を檢討しなければならぬ

埃及砂糖工場罷業

【カイロ十五日同盟】カイロ郊外ハーム・デジヤにあるエヂプト唯一の砂糖工場從業員は勞銀不拂を理由に十三日罷業を開始した、工場側では直ちに從業員代表を招致し交渉を遂げたが不調に了り、形勢益々惡化の徴あり、エヂプト政府は非常手段に訴へ、警官、軍隊數一千名を急派し鎭壓に向はしめた、結果、兩者間に衝突を來し相方に死傷多數を出した、罷業側優勢なるため夜に入り警官軍隊は遂に退却の餘儀なきに至つたので、これに勢ひを得た罷業團は工場の建物器物を片つ端から破壞するなど形勢不穩を極めてゐる

東西南北

米國では運轉手の飲酒は嚴重に禁止されてゐるのにも拘らず▲多數の運轉手が此の禁を破るといふので、其の取締法に頭を惱まして居た▲即ち市の警察當局の頭を惱ました結果、クリーブランド市の警察署長が名案を案出して▲正確にアルコール分が入つて居るか否かを認定する事が出來る樣になつたのである▲其の方法といふのは兩方の目から覗き込む眼鏡を利用するものである▲其の時に見せる圖は細い線で描いた、鼠とか、馬とかの如き簡單なる繪である▲飲酒せざる人は、一見して直ちに何物であるかの判斷をなし得るが▲飲酒者は其の細線に眼のピントを合せるのに困難なので短時間中には何の繪であるかを判定し難いと云ふ事を利用したもので▲小盃三杯のウヰスキーを飲んだ人でも、はつきり、此の機械にかけられると見破られるさうである

人

◇矢野義男氏(總督秘書官)總督夫人ら家族出迎への爲十五日下關へ、十七、八日頃歸城の筈
◇富田幸男氏(大阪每日新聞記者)同社平壤支局長就任挨拶のため十五日來社
◇石谷正一氏(殖銀木浦支店長)十五日入城
◇佐々木商治氏(咸南道内務部長)同本町ホテルへ

政友政調會

【東京電話】政友會は十五日午後一時より本部に政務調査會を開き税制改正問題につき特別委員會で決定した調査方針並に調査項目を中心に種々意見交換を行つた

農林省肥料改善獎勵協議會

【東京電話】農林省の肥料改善獎勵協議會第一日は十五日午前十時より中央會館會議室に開催、各道府縣の肥料獎勵、肥料檢査官、農事試驗場農業化學主任等出席、島田農相より『各道府縣に肥料獎勵を徹底して肥料の改善をなすべき』旨の訓示をなし、次いで戸田農務局長指示の後

一、肥料審議に關する事項
一、地方實情に鑑み肥料改善上留意すべき事項

につき協議し午後三時散會

蘇が旅客列車を減じ 軍需貨車大增發
浦鹽方面に空軍及潜水艦集中 旅行者は多大の不便

【敦賀電話】浦鹽から當地に入つた情報によれば、ソヴエート聯邦政府は『人間を運ぶほど莫迦なことはない』といふモツトーのもとに六月一日からソヴエート聯邦國全線に亘つて二十五パーセント旅客列車を廢止し、軍需品貨物列車第一主義を取ると共に浦鹽方面に空軍及び潜水艦を集中して居り、現在極東に六十數萬輛を有して居ると云はれて居る、これがため從來三本の國際列車モスコー間の國際列車は二本となり、極東列車も全廢したので六月の旅客輸送大繁忙期に際し旅行者に少からぬ不便を與へてゐる、この不便を政府に訴へると監禁されたり銃殺されたりするので、國民は丁度「唄を忘れたカナリヤ」の樣になつてゐる

岡崎邦輔氏 重態に陷る

【東京電話】政友會の長老岡崎邦輔氏は昨年來健康勝れず品川區大井鹿島谷の自邸に引籠り靜養中であつたが、最近に至り腎臟石病及び心臟狹窄症を併發病勢頓に惡化し、十五日危險狀態に陷つたが、何分にも老齢のことゝて家人は枕頭に詰切り警戒してゐる

濠洲政府の關税政策を攻擊
最近のレ紙上で

【東京電話】オーストラリアの新關税政策及び特許輸入許可制の實施に關し、最近のレーバーデイリー紙は左の如く論じ濠洲政府當局を攻擊して居る

ライオンズ政府がイギリス側の要求を容れるため日米兩國に對しとつた愚かな通商策は際限を知らない、今回の措置の及ぶところは頗る重大である、日本は從來濠洲から輸入してゐた原料品を他の市場から仰ぐことが出來るが、濠洲側にとつては損失補償の道はない日本の不買による羊毛の値下りをランカシアで補償するとは思はれず、今や原始産業は重大なる不幸に直面してゐる、政府は通商の死滅を敢てなしつゝあり、今や問題は國民の利益如何を離れて政府の面目問題となつた、ガレツト・ライオンズの道化役者は今後相當踊り續けるであらう

諸官制の改正
本秋實施の豫定

本府昭和十一年度豫算に計上され本秋より實施される諸官制改正案中本府[illegible]事務官が擬行東上して法制局と折衝中のものゝうち農事試驗場官制、監獄官制は既に終了し他の稅關官制、專賣局官制は一兩日中に終了何れも來る十七日の閣議に附議決定を見る豫定であるがその内容は次の通り

◇農事試驗場は田作物試驗、蠶絲檢査のため技師一名、技手一名增員
◇監獄官制は仁川少年刑務所新設に伴ひ典獄一名、技手、看守、通譯生各一名の增員
◇稅關官制は水産製品檢査事務官一名、監査官補一名、技手十一名、監吏一名の增員
◇專賣局擴充、麗津稅關支所擴張のため技師一名、事務官補官制は收納鑑定監督、小賣事務の增加に伴ひ副事務官一名、技師一名、屬九名、技手十三名夫々增員

萱生事件の不擴大を圖る
有田外相首相に報告

【東京電話】有田外相は十五日午前十一時廣田首相を訪問し、去る十日上海に於て惹起せる萱生事件に關し現地の報告を基礎として報告を行ひ、之に對する外務當局の毅然たる態度を説明諒解を求めた、即ち最近に於ける支那一部の抗日空氣が今次の萱生事件として表面化したとの見方が行はれて居り、帝國政府は事態を極めて重大視し既に南京政府及上海市政府に對して犯人逮捕を要求し、今後に於ける取締及在留邦人保護を要求してゐたが、恰も上海に於ける昨年十一月の中山兵曹射殺犯人の公判が行はれて居り、檢事の論告が無罪を主張してゐる等の事實から極度に在留邦人を激昂せしめてゐるので、之等邦人保護の方策につき萬端の手配を整へ事件の不擴大を圖る方針を採る旨報告、午後零時二十分辭去した

眞珠灣を艦船修理の 大根據地とする
ス海軍長官が通達

【ホノルル十四日同盟】アメリカ海軍はさきにハワイ眞珠灣に大浮ドツク計畫を發表したが、更に眞珠灣を太平洋における艦船修理の中心基點とすることに決定、十四日午後海軍長官スワンソン氏ハーリー、ヤーネル少將に次の如く通達した

アメリカ海軍は最近太平洋における軍艦航行頻繁を極める現狀に鑑み、眞珠灣を艦船修理の永久的大根據地とする方針を確定した

恩給生活者に 低利金融計畫

【東京電話】恩給・年金支給事務を取扱つてゐる遞信省貯金局では今回恩給局と共同して、恩給生活者に對する低利金融の方法を計畫、專ら研究中で近く恩給局と折衝を遂ぐる筈であるが、これが實現の曉は恩給生活者に一大福音となる譯である

毛糸を重要輸出品に指定

【東京電話】商工省では十六日附告示を以て輸出組合法の規定により重要輸出品として新たに毛糸を指定することゝなつた、なほ毛糸輸出額は昭和六年において約八十萬圓であつたが、その後急激な增加を辿り昭和十年には九百六十萬圓に達してゐる、而して主要輸出先は英領印度、中華民國、滿洲國、アルゼンチン、蘭領印度等である

後任上海總領事

【東京電話】石射上海總領事のシヤム公使轉出に伴ひ外務省は十五日左の如く發令した

大使館參事官(上海) 若杉要
兼任總領事(二等) 上海在勤を命ず

朝鮮殖産債券 二千萬圓發行

【大阪電話】第百七十二回朝鮮殖産債券二千萬圓は四分パーをもつて左の如く發行された、右は百廿七回四分五厘一千萬圓債券に一部充當するものである

一、發行總額 二千萬圓
一、發行價格 百圓
一、利率 四分
一、償還年限 三ケ年据置後十二年間に[illegible]抽籤償還
一、拂込 八月二十五日
一、引受 野村、山一、藤本、小池各證券

春繭取引相場 (稱別は目)

月日	場所	買値	掛目	數量
七、八	昌城	三三	三九、〇	三七、〇〇〇
〃	義州	三三	三九、〇	三三、〇〇〇
〃	信川	三四	三九、三	三、八〇〇
七、九	義州	三六	三八、〇	三一、〇〇〇
七、一〇	[illegible]	三九	三八、一	四、〇〇〇
七、九	端川	三五	三八、四	五九、五〇〇
〃	〃	三三	三七、四	六〇、三二〇
七、一〇	寧邊	三六	三七、九	一五、〇〇〇
〃	昌城	三三	三八、〇	六三、〇〇〇
〃	信川	三三	三九、二	七、七三〇
七、一二	昌城	三五	三九、〇	四四、〇〇〇
〃	江東	三八	三九、八	一五、八〇〇
〃	咸州	三五	四〇、五	一五、三〇〇
七、一三	〃	三四	四〇、五	八、六〇〇
〃	信川	三四	四〇、三	三、七〇〇

夕刊後の市況

◇―大阪短期引前場

大新	七四、四五	一萬
新鐘	一五九、四七	一萬
日産	七七、四八	一萬
新東	一三五、四七	四萬

◇―新三品後場引
當 七四七、〇〇 七三三、〇〇
◇―新井人絹後場引
當 六一、八〇 先 五九、八〇
實物後場 大阪産業二圓六〇 ……

證券時報 第七八一〇号 特輯新興産業金号
目次 新興産業金株式會社ノ解剖 …… 新興産業金株式會社ノ時局 …… 新興産業金株式會社ノ現況 ……
東京・丸の内、昭和ビル内 證券時報社

京城 金銀地金分析賣買 高價買入 京城明治町 杉山商會

避暑地奇談
土人に早替りした 新婚の花嫁

草津(N旅館女將談) 新婚夫婦の顔で思ひ出しますが、或る日新婚の御夫婦がお泊りになり、その晩お風呂に入りましたが、翌朝花婿さんが花嫁さんの顔を見ると、何と南洋の土人のやうに眞黒になつてゐるので大騷ぎになりました。

大島(C屋主人) ハテネ……どうしたのです。

草津(女將) 花婿さんは烈火のやうに憤る、反對に花嫁さんは鏡を取出してワイワイ泣き出す——これは昨夜お風呂へ入つた爲か何か惡い病氣があつて再發し、こんな顔になつたのだ、と到頭結婚解消といふ大悲劇になつてしまひました。私共も驚いて、早速お座敷へ參り、色々とお話し申しましたが、二人共逆上氣味で何も耳に入りません、結局湯長さんを呼んでお二人をよく落つかせ、ジックリお話を伺つて見ると、いやはや全く無理のない話、やつと悲劇がをさまりました。
……どうして花嫁が土人に早替りしたか、雜誌『富士』八月號の『旅館の特種話持寄會』は、この外一系續はぬ面白い話、失敗かけの見合、花婿の買つた品は?、箱根に那須温泉、草津、淺石に溫泉の案内書だけあつて、珍談、奇談が澤山あり實に面白い。
更に——『富士』八月號はトテモ面白い大讀物揃ひで、海に山に、出掛ける人々の間に大歡迎、えらい評判です。

村上内科小兒科醫院 電本六一三番
京城黄金町二丁目取引所横通り 院長 村上龍藏

灸術師觀相家 名越百川著
誰にも出來る お灸と自宅療法 附丙午及鬼門説の解剖
◎最新刊 (三六判布製九百五十頁 解説圖解 四十圖挿入) 定價一圓 送料十錢
著者が實驗濟にかゝる病氣三十種に就て、その原因と病理を平たく説明して、これが治療の近道は、草根木皮の利用と輕便なる灸點を利用するにありといひ、その用法から灸點まで注意深く説明し、尚ほ人知れず心で迷ひ以前には人命問題までもひき起した『ひのえうま』説や鬼門説は、枯尾花を見て『ゆうれい』だといふに同じと警告してゐる。

トルストイ著 八住利雄譯 人生讀本 (好評四版) 特價一圓八十錢 送料二十二錢
觀相大家 櫻井大路著 人相の知識 (好評四版) 特價一圓二十錢 送料十四錢
外務省元囑託 永島眞雄著 手相の知識 (好評再版) 特價一圓二十錢 送料十四錢
八段名人 高部道平編 碁譜大集 (上下卷) 特價一圓五十錢 送料十四錢
釣大家 野崎小螢著 趣味のつり (新刊) 特價八十錢 送料十錢
三宅貫譯 宗敎家としてのトルストイとドストイフスキー (新刊) 特價一圓廿錢 送料二十錢

東京神田神保町三ノ五 振替東京五八七〇七番 清敎社
◎大取次 東京堂、東海堂、栗田、大阪屋號、柳原、川瀨、菊竹

社説

百濟の舊都扶餘と皇道精神

滿洲事變以後、「皇道日本」とか、「王道國家」とかいふことが高調されて來てゐるが、この思想は決して新しい思想ではなく、日本建國の昔から儼乎として存在する傳統的のものであることは何人も知つてゐることである。百濟の舊都扶餘に遊び、その地邊一帶を逍遥する時、一木一草、目に觸れるすべてのものが、百濟興亡の跡を追懐せしめ、感慨無量なるものがあると共に、一面烈々たる皇道精神發揚の史實を想起して、熱血の沸騰するを禁じ得ないものがある。

×

惟ふに日本は、正に百濟を支援した。終始一貫、これを援けこれを導き、その滅亡の後においては、その遺徒を皇國日本において再生の機會を與へた。百濟史の權威故今西龍博士は、その名著「百濟史研究」の中に論じて曰く、

百濟は大體に於て日本を離れて存立が出來ず、**日本も此國のためには國力を顧みず多大な援護を與へた、それは眞に帝道に基づく援護であつて**物質上に求むるものがあつてゞはなかつた。而してこの帝道の發揮は、世界的大帝國たる唐に對して、之とは到底比較にならない小國の日本が抵抗して一歩も讓らないで戰爭することゝなり、亞細亞の諸民族の殆んど總てが新強國に屈服するに當りて、獨り日本のみがその獨立を行動を以て表示し、大なる國難の到來を招いた。けれども、この時に於て祖先傳來の精神を忘れずして子孫が執るべき道を示すに至つたのである。この微弱にして疲敗し、復興の望みなき百濟を援けて、彼の強大なる唐と戰つたことほど偉大なる民族精神の發現は、國史に於て他の時代には見られないと稱するも過言ではあるまい云々

今西博士は「帝道」といふ文字を使つて居られるが、今日の「皇道」とその義において全く同一義である。百濟の没落時は、實にわが日本にとりて、史上最初の非常時とも稱すべきものであつたが、その時代において發揮された精神、即ち、今西博士の「帝道」精神、今日の所謂皇道精神は、完全に今日まで持續され、年と共に益々その光彩と威力とが發揮されて來たことを見るのである。

國史が傳へる通り、日本の文化は、文學宗教を初め美術工藝にいたるまで、主として百濟から傳來したものであつて、或はその始祖となり、或は改善革新の先驅となり、それが全國に傳播して、終にわが國文化の基礎となつた。然るに不思議にも、これらの文化の神髄となり心核となつたものは、支那から來た精神でもなく、また百濟から來た精神でも魂でもなく、實にわが建國の大精神そのものであつた。

そして、その大精神―皇道精神が、文化の恩人であつたところの百濟において、最も華々しく發揮され、目ざましき活動をなしたといふことは、特に強く記憶されなければならぬ事實である。

扶餘は、扶餘古蹟保存會によつて、その歴史が顯揚され、史蹟が保護されてゐるのであるが、向後一層の努力を以て、その歴史が持つ文化的及び精神的意義を、一般同胞の胸奥に徹底させたいものである。それが精神作興、心田開發運動の上に及ぼす効果は推して知るべしである。

白露人の安住地
三河地方の移民村
興安嶺の祕境を觀る

帝政ロシア時代のカザック騎兵の生活は、北滿の遼闊三河地方にのみ觀られる、この白系ロシア人のみの祕境は、祖國の革命に親を失ひ、兄弟と別れ、ボルセヴイキに祖國を追はれたザバイカル・カザックの人々によつて建設された半農半牧の集團部落である、丸太小屋も、バケツ片手に牛乳を搾つてゐる粗服のロシア娘も、鞭を手にして牛馬を追つて家路に歸るロシア少年も、平和境に朗かに鳴り響く寺院の鐘も、ロマノフ王朝時代そのまゝのロシア農村風景だ

祖國を追はれた白露人亡命者連 は、今日の安住地を建設するのに十數年の歳月を要した、この十數年間は彼等にとつては決して順調な時の流れではなかつた、革命を呪ひつゝ命から危く逃れて滿洲國境を流れるアルグンの急流を渡つてこの地に難を避けた當時、多くの人達は徒手空拳だつた、一挺の斧を生命として白樺を伐採し、丸太を積重ねて土を塗りイズバ式(丸太小屋)の家を樹てなければならなかつた

土くれの上に牧草を 敷いただけの粗末な丸太小屋で、革命軍の彈に傷ついて呻吟する妻子や父母の病人、家畜の手入れ、開墾、播種、穫入れ等々、呪はれた運命を嘆きつゝ彼等は苦闘に苦闘を續け革命後十年の一九二九年には漸く移民村としての形態を整へるまでに漕ぎつけたのである

この間彼等は名畫に見る樣な三河地方の閑寂な高原風景、初夏のなだらかな山腹に絢爛を咲きほこる花に心を慰めつゝ苦闘の移民史を綴つたのであつた

この三河地方は海拉爾の西北約百三十粁の地點にあるドラガチエンカを中心に東は興安嶺の麓に接し、西は滿ソ國境を劃するアルグンの流れを境とし南はメルゲン河、北は吉拉林河を以て區切られた地域である、現在は海拉爾から鐵路總局の乘合自動車が三河の中心地ドラガチエンカ部落まで開通してゐる

誓つてソ聯革命軍は 反ソ分子によつて建設されたこの集團部落の發展を極度に怖れ機を見て殲滅せんと企圖してゐたのである、それは革命後自國領內に在つて頻りに生活に喘ぐ住民への强烈なる誘惑となり、ソ聯脫走者を增加せしめ國內の窮狀を緩和することは、國防及び國內政策に多大の脅威を受けたからである、一九二九年ソ聯革命軍當局は赤色パルチザン隊を組織し、かねて反ソ分子のため脅威を受けてゐた三河地方の白系露人の殲滅を期し、アルグンの急流を渡河して大擧三河の祕境に襲來し徹底的殺戮放火の暴虐を極めた、これがためザバイカル・カザックが過去數年間營々として建設した三河地方の經濟的基礎は一瞬にして壞されてしまつた

戰爭―革命―亡命―虐殺 次から次へと襲ひ來る呪はれた運命を嘆きつゝ僅かに生き殘つたイミグラント達は、再び亡命當時の悲慘な境遇に叩き落されてしまつた、更に彼等は、一九三一年の秋、蘇炳文の反亂に遭ひ反日滿軍のため糧食その他の物資を強制徵發され再度の經濟恐慌に襲はれたのである

慘虐と支那官憲の苛斂誅求 と死に勝る苦痛をなめ血と涙で建設された白系露人移民村に春が訪れたのは滿洲新國家の建設であつた、新國家が建設されホロンバイルの叛軍が日滿軍のために一掃され、治安が常態に復するや彼等はわが世の春とばかり自分の手で開拓した三河の桃源境へなだれ込んだ、

今日では滿洲國の支援の下にボリエヴイキの脅威も忘れて、六千余のカザック農民が榮土三河の建設に邁進すべく朝は山頂の寺院から鳴り響く鐘の音と共に神々に祈りを捧げ野良に出で夕は高原に夕陽を浴びて晩鐘を聞き、一日の幸福を神に謝して家畜と共に家路に就く、彼等の現在の生活は全くシレーの名畫そのものの幸福さである

單調な彼等の生活に於て唯一の慰安であり、娛樂日として待たれるのは日曜の禮拜日である、大きな部落では村の善男善女が辻々に集つて蠟燭の灯の下でバラライカの音に和してカザックダンスを深更まで踊りつゞけるのである

三河地方は 地味肥沃 にして且六月から九月まで降雨に好條件の陰雨があるので、北滿唯一の最好農作地である。一九二六年までは白系ロシア人達は支那官憲の農耕許可證を得て、始めに土地の使用が可能であつたのであるが、その後はロシア人の農業經營は、支那側官憲の許可を獲得するかさもなくば支那人と雇傭關係を結ばねば農耕が許されなくなつた、この際な支那官憲の非道と不當の搾取を甞め盡された白系ロシア人はかうした過重苛斂の惡道を避けるため官憲の駐在しない奧地へ奧地へと移住してゐたため、三河地方の農業は自給自足の域を脫し得ず、甚だしく發達が阻害されてゐたのである

三河地方全般の農耕面積の數字的調査は今日に至るも明かでないが、首邑索倫移墾區地方の作付面積を示せば大體左の如くである。小麥一九七デシヤーチン、(一デシヤーチンは日本の一町一段四畝八歩)燕麥七〇デシヤーチン、大麥二四デシヤーチン蕎麥二〇デシヤーチンで播種期は小麥は五月初旬から中旬にかけ燕麥大麥は五月末より六月初旬で收穫は九月下旬までに終了される翌年に於ける小麥一デシヤーチンの收穫量は四百三百六十斤で滿鐵沿線の三四八石外に比し同地方の小麥耕作は相當有望視されてゐる、三河の農耕は米國式の大農法をとり年々耕作地が擴大されてあるから今後の合法的施政下に於ける農業は共に其の發展を約束することが出來よう、三河地方の白系ロシャ人は、元來ザバイカル地方の遊牧民であつて、農耕を主とし牧畜を營み現在三河地方には馬三、七六二頭、牛七、三四一頭、羊一二、四五〇頭の家畜と數千の豚が飼育され、この方面の將來も大いに期待されてゐる

馬は彼等が革命當時祖國を追はれた際持つて來たロシヤ種で蒙古で蒙古馬に比してはるかに優良種、滿洲唯一の名馬の產地である。この地方のロシア人達は秋の狩獵期がすぎると冬籠の三月頃まで森林奧地に出かけ、狼、貂、熊、タルバガンの壯烈な狩獵を行ひ年數十萬圓の毛皮を稼ぎ海拉爾滿洲里方面市場に賣さばいてゐる、又婦女子は各戸每に乳製品を製造しバター、チーズの優良品を産出し日に日に經濟狀態を挽回してゐる

(寫眞說明)一、三河の冬 馬橇は三河唯一の交通機關である

一、三河白系ロシア人の一家 建物は丸太を積重ねたイズバ式である、農夫たちは冬の月は一家團欒スタロイモスタワの歌を唄ひながら山羊の整理に忙しい 一家團欒のこの樣な風景は現在ソ聯邦のどの農村にも見られない

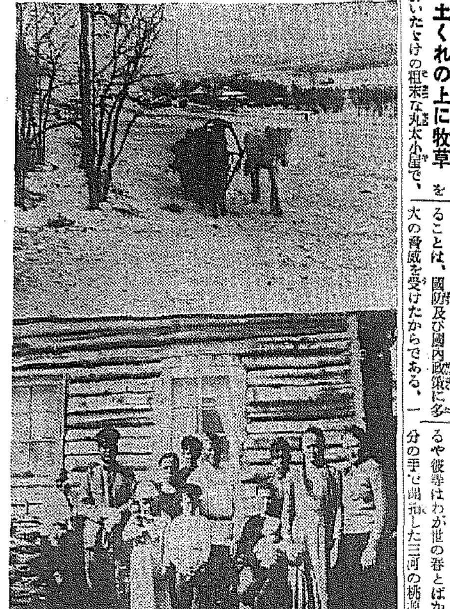

全米葉卷業者の宣傳術

アメリカ人の葉卷愛用者は年々非常な勢ひで少くなつてゐる。五月ニューヨーク市マンハツタンのペンシルヴアニアホテルで開かれたアメリカ葉卷製造販賣業者大會での報告によれば一九二〇年八十三億本だつた葉卷年製造高は一九三三年には四十三億四千萬本の約半分になり一本五仙の安葉卷が出現して、市場を席卷したに拘らず昨年一九三五年の製造高は四十七億六千萬本にすぎなかつた。大會では、そこで葉卷宣傳委員會を作つて、葉卷の愛用を宣傳することを決議したが、差當り次の諸項目を實行する事になつた

一、今後、煙草販賣店の店頭には『友情の表現……葉卷はいかゞ』とか『よい葉卷はあらゆる食事を豐饒にする』とかの宣傳文句を書いた立看板を每週取替へて出す

一、全米二萬人の葉卷販賣人は每日二回以上必ず會つて誰彼と葉卷の話をし『葉卷一本いかゞ』をやる

一、六月廿一日の『父の日』には紙卷煙草愛用者のルーズヴエルト大統領に最上等葉卷五百本を贈り、大統領の嗜好を葉卷に轉向させる

一、全國の青年に小冊子を配布して偉い人間は葉卷を喫ふものである事、葉卷をくわへてゐる事は威嚴を增す事と宣傳する

文學者を集めた
オーストリア新內閣

今度組閣されたオーストリアの新內閣には文壇的に活躍してゐる文學者、若くは少くとも文學、藝術、音樂の偉大なる貢獻者として知られてゐた四人の閣僚が顏を揃へてゐることはどこかの選りに選つた小粒內閣とはいさゝか趣を異にして、甚だ痛快事である

彼らのうち最も卓越してゐるのは司法大臣のハンス・ペーロン・フオン・ハマースタイン・エクオルドである、彼はドイツ系ではあるが特にオーストリア精神の最もよき解釋者である、彼は傑出した偉大な詩人で、ウインでヴアンデル・アム・アーベントといふ詩集を出版した、少しばかり前にウインナ・クルツールバンドで講演したその講演で彼はドイツ精神とオーストリア精神との相違を明快に說明するところがあつた

新內閣の總記官長ガイドウ・ツェルナツトウはまだ三十三歳の青年ではあるが、既に詩人としての名が高い、南チロール系で生れはカリンチアである、ツェルナツトウは彼の生れ故郷の郷土的現代詩者となつた、彼は詩集を二卷出し、第一の詩集はドレスデンで出版され第二の詩集は『ダイアル』といふ表題でライプチヒで出版された

オーストリア內閣が瓦解の危機に瀕した日ツェルナツトウはウラニアの科學研究所で彼の文學作品の拔粹を讀んでゐた、講堂から彼は首相官邸に呼ばれ、そこで早速彼は內閣總記官長の交涉を受けたのである、首相のシュスニッヒは美術、文學の非凡な愛好者であつて貢獻者でもあることは周知である

彼の主な娛樂の一つは音樂、特に室內樂を聽くことである、彼はベートウヴエン、モツアルトの大の愛樂者である、彼は誰にも劣らぬ關心を抱いてゐて、文學者に交友が少くない、中でも劇作家のフランツ・ヴエルフエルとは最も親しい

文部大臣ハンス・ペルンテルはまた美術、文學と密接に結びついてゐる、一九三三年に彼はオーストリア國立劇場監督官に任命されたその國立劇場といふのはウイン・オペラと以前の皇室の劇場であるブルグテアタアのことである、二年間彼はこれら二つの劇場の管理に責任を持つてゐたのである

リンデー事件後聞

リンドバーグ大佐愛兒誘拐殺人事件犯人ブルノ・ハウプトマンが死刑になる直前三日間の刑の執行延期をされる原因となつたウエンデル辯護士の犯罪自白事件はその後取調中、同人は四人の訊問に自宅から拉致され、リンデイ第二世殺しは自分の仕業であるとの自白書を書か拉れ、その自供書を警察に持込むやう脅迫されたことが判明捜査の結果犯人四人共逮捕された

全北ところぐ(一)
池田林儀

無極大道教の廢墟
類似宗教の殘骸を觀る

全羅北道の類似宗教團體を一瞥すると、雜駁の呼吟教の流れを汲んでゐるものだけでも、約十を數へることが出來る。このうち一二を除いては、殆ど有名無實のものばかりではあるが、嘗ては一時それぞれ相當に勢威を張つたものもあり、また張りかけたこともあるものである。しかし現在では、何れも氣息奄々としてゐる。今これを列記すれば。

(一)呼吟教 教祖姜一淳、井邑郡德竹面新月里
(二)普天教 教祖車京錫、井邑郡笠岩面接芝里
(三)無極大道教 道主趙哲濟、井邑郡泰仁面泰興里
(四)彌勒佛教 創始者金亨烈、全州郡雨林面酒道里
(五)甑山大道教 教主安乃成、全州郡雨林面清道里
(六)甑山教(人道教)創始者秦京大、井邑郡德川面新月里
(七)東華教 創始者李祥昊、金堤郡水流面金山里
(八)太乙教 創始者高判禮、沃溝郡聖山面毛渓里
(九)大世教 五聖山 創始者姜君高敞郡星松面後松里
(十)元君教 創唱者朴仁淳其他扶安郡山內面知西里

これらのすべては、呼吟教の流れである、即ち教祖姜一淳の門生、發信者、妾等が各々一派を押し立てたものである、その中で最も勢威を張つたものは、普天教である。

普天教の本山を訪ふべく、全羅北道の首都全州を距し、金堤郡の東角を横斷、井邑郡に入れば、泰仁面泰興里を過ぎる。こゝに人目を驚ろかす殿堂がある。無極大道教の本山である。

無極大道教は呼吟教祖姜一淳の發信者趙哲濟が、大正八年に同志と共に創設したものである、「安心安身、敬天修道」を本旨として布教を試みたものであるが、その『安心安身』の本旨から、『勤勞生活に依つて經濟生活の安定を計り、一方日常坐臥に呪文を誦し、閒暇ある時は經文を讀みて安心養性に努め、然る後道通の工夫を積み神明の域に達して天意に合す』を以て、修道法となしてゐる。

そこで、先づ以て修道の要は衣食住の安定を獲得するにありとして、大正十四年教徒を以て進業團なる勞働團體を組織し、各地の貧困教徒を永利組合、森林伐採、開墾事業に斡旋從業せしめ、又、干拓事業を起工して團員を移住せしめるなど、專ら農業勞働に重きを置き、その勞働生活に即して安心を求め、生活の安定を得て通靈の域に達せしめようとした。

この無極大道教の本山は、聖殿と靈殿の二建築から成つてゐる。これは本教の本尊、即ち『敬天修道』の對象としての、兜率天と教祖姜一淳とを指稱するものである。聖殿は兜率宮と稱し四階建である。兜率天神たる三十三天と併せて七星神その他の天神地祇を祀り、道主の修道室は一階にある。靈殿は靈臺とも呼び、三階建であり、教祖姜一淳の靈を祀る五彩の御堂たる建築、大正十一年の落成である。

この殿堂の出來上る迄までの無極大道教は、驚くべき勢ひであつた。けれどもその頃から教勢は衰退の道を辿りつゝあつた。

今は全く荒れ果てゝ、赤朱の門は荷車の置場となり、廊には麥藁がうづ高く積まれ、兜率天も、靈殿もすべて物置となり、障子は破れ、戶扉は壞はれ、既に狂ひが出てゐる。庭の植込みの間から、がさごそと音がして出て來たものを見れば仔牛である。

『ほら仔牛か、わしや、お化けかと思うた』と同行の荒木君が仰山な身振りをした。

道主趙哲濟は、今は何處かの鑛山を經營して、『勤勞生活』をやつてゐるといふ。

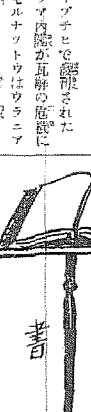

豆圖書館

愛兒を亡つた人の慰め(一錢地藏緣起物語)
石橋德作著

著者石橋氏は貴族院の書記官で昭和六年に愛兒を自宅の古井戸で變死させた、その悲しみを忘れるために百萬人から一錢づゝの寄進をうけ冥福を祈るため一錢地藏尊の建立を企て著者自らその悲痛な體驗から同じ悲しみの爲に泣きくらしてゐる親達を慰めたい一心で日本全國九州、北海道迄仕事の合間を見ては行脚をつゞけたそして著者の親心によつて隨分澤山の親達が愛兒の死といふ大きな悲みを慰められたばかりかそれが機緣となつて信仰の喜びに更生した人も少なくない、この一錢地藏緣起物語はさうした胸を打つ尊い親心の物語である(五十錢・東京神田駿河臺主婦之友社)

新興日本と宗教
高神覺昇著

新興日本叢書の第一回配本分冊に三寶あり即ち、佛、法、僧、を言ふがこの實社會では、女房、國體佛法、とも言へる、女房は家の論め、議會は國の論め佛法は心の論めとして國防、經濟宗教が說かれた、國事を論じ、產業を語る間に先づ人間の肚を作り眞に生きる道を與へたいと言ふ所に本書の中心がある、發行所、東京、明治神宮外苑、日本青年館、定價九十錢送料十錢、四六判三百五十餘頁美麗函入

學校少年團の組織とその指導方法
平戶富太郎著

本書は學校少年團の組織とその指導方法について橫濱浦島學校の實際を基礎として記述したもので校外における子供の生活を如何に正しく指導すべきかを考へてゐる人々の無二の參考書である(一圓八十錢、東京、神田淺保町、南光社)

榮冠代數學
(臼井幸之丞著)本書は著者永年の實際敎授の經驗を基礎として學生諸子が自己に與へられた時間とエネルギーとを最も適切有效に使用し學習に受驗に縱横に自己の數學的才能を活用し得るやう編纂した、中等學校程度の代數學に關する指導書である(一圓八十錢、東京、神田、神保町、山海堂出版部)

文藝春秋(八月號)

卷頭の『戒嚴司令部詰記者生活四ヶ月』が先づ第一に人を惹きつける、座談會も相變らず面白い、女と犯罪といふ問題を捉へて、探偵作家に語らせてある思ひ付き以外に、この種の問題が常に社會面にたえぬ昨今、第一に惹きつけられる記事だ、之も例の『お定』事件からだらうが、これ以外にも『事件のあつた待合旅館巡り』『お定按摩氏が女客を語る』又法律問題の記事など、お定に關係したものが多い、聊か深追ひの感が強いが問題の事件丈に讀んで面白い事は請合だ、怪談といへば時代がかるが、これは聊か目先をかへて『昭和怪談集』と銘打ち、新しい話許り集めた所は買ひたい(定價四十錢、文藝春秋社發行)

富士(八月)

特輯から一瞥すると、實話三大篇に、情熱の歌姬松島詩子生立物語、橫綱玉錦と木谷七段との出世奇緣物語明治の兇盜ピストル强盜淸水定吉を逮捕した小川巡查の涙ぐましい搜查美談、一特輯『講談落語傑作集』は金馬、可樂、英昌、城川の顏觸れ新載物では鶴屋本道軒』野澤靖の『惡逆武甚傳』和田邦坊、『晉戶の祐堂三民草紙』長谷川伸など中間物に『旅館特種話特寄會』其他がある

見よ!五大特輯と特種記事の大壯觀!!

特輯記事 興味と戰慄の特選實話集 見よ!怪奇!戰慄!息を彈ませ手に汗握る特選五大實話!!
怨念の蜘蛛 / 猛獸の愛 / 菊住の女將殺し / 法師溫泉由來 / ヒマラヤ悲壯曲

特輯記事 各界新人出世の第一歩
映畫界の麒麟兒高田浩吉出世哀話 / 新進大衆作家湊邦三氏の步んだ道 / 推奬畫家・田之口青晃氏の苦闘傳 / 輸出帽子界の新星・堀拔義太郎氏 / 貧困と闘ふ新進歌手・近衛八郎氏

特輯記事 敵機襲來 護れ御國の空座談會
出席者 東部防衛參謀 福島久作少佐 / 東部防衛副官 牧野正民大尉 / 東京防衞司令部附 濱田萬大尉

今期特別議會の雄弁(雄弁講座)
新時代の要求する宗教運動……鶴見祐輔 / 國運消長の理如何?……伊藤證信
五分間演説模範實例 谷本富 菊池寬 島中雄作 內田信也

特輯記事 第十一回オリンピックの全貌
墓標に誓ふ / 夏のスケツチブツクから / 豪華壯麗な海の女王クヰーンメリー號 / 新進漫畫家傑作選(八名士) / 名士隨想隨筆 / 最近の發明界ニュース / 有用海藻とその用途
實話・罪なき不貞……能島タミ子 / 實話・軍隊ユーモア……山川瀨 / 各界話題の人評論

全國青年誌上雄弁大會
一郷を美化した青年の力(激勵實談)……和氣章一 / 學者の語る珍談奇談(蟲の心・魚の情)

特種記事 一觸即發の滿ソ國境を觀る 本誌特派記者 小林知治
陸相寺內壽一論……三宅一郎 / 私の青年時代の夢 / 曾我廼家五九郎ざんげ漫談

特輯記事 納涼娛樂大會 面白い／＼暑さ知らず退屈知らずの評判特輯!!
評判記事 青春醫學 醫學博士 諸岡存
戀愛小說 愛の風車……淺原六朗
時代小說 大保小唄峠……湊邦三
戀愛小說 むすめごころ……川端康成
時代小說 南海復讐王……野村胡堂
科學小說 地球侵略者……延原謙・譯
爆笑喜劇 妻の歸る日……金田常

雄辯 八月號
「雄辯」八月號 五十錢 各書店にあり
發行所・東京小石川(振替東京二九三〇) 大日本雄辯會講談社

水産食品工場
日本食料工業が新浦港に建設計畫

【咸興】資本金二千二十萬圓の日本食料工業株式會社（本社東京）は去る三月下旬咸南道廳に對し北青郡新浦港の海湖里、黨坪里に跨る沿地八萬五千坪餘の公有水面を總工費十八萬五千圓で埋築し水産食品工場を建設すべく埋築許可願を提出してゐる、同地には既に事業を目的とする四件の先願があるが所轄北青郡でもこの食料工場の誘致に熱心であり結局先願は認められず日本食料工業に許可される豫想である

朝窒系會社を作り 端豊鐵道を建設
建設費は五百萬圓の豫定 十二年春から運轉

【咸興】臨川江水電建設の關係から建設された端豐鐵道は野口遵、久保田豐、瀬藤三、横地静夫、佐藤時彦、玉置正治の諸氏を發起人とする朝鮮窒素系の端豐鐵道株式會社によつて建設することになつた、同社は資本金五百萬圓、第一回拂込金一株につき五圓で五分の建設利子を附し國鐵端川驛から分岐して豐山郡大南面洪君里に至る七十五粁五の廣軌鐵道を建設するものでその建設費五百萬圓、運轉資金十萬圓を豫定され、十三年四月から運輸開始の豫定であるが近く咸南道から會社設立認可申請書を申達すると共に端川郡、豐山郡の天然資源開發上最も有効な企業として國庫補助交付方を要望することになつてゐる

マグ原鑛 搬出鐵索 九月の末に竣工の豫定

【端川】興南に工場を有する野口遵氏の日本マグネシウム金屬株式會社では原鑛が端川郡北斗日面龍仙里方面から採掘されるのでこれが搬出のため鐵索を架設することになり去月下旬認可を得て直ちに間組の手で着工、目下工を急いでゐるが、右ケーブルは同郡龍仙里から北斗日面臨谷洞を基點に咸北吉州郡陽社面陽谷洞に至る水平距離九千八百二十五キロで、工費五萬圓、九月三十日竣工の豫定である、なほこのケーブルで原鑛は陽谷に搬出され、吉惠線の陽谷驛で貨車積みとなつて工場へ運ばれるもので、金屬マグネシウムの大量生産もいよいよこの秋から緒につくわけである

珍しや國境に 無數の螢飛ぶ 本社惠山支局で近く螢狩を主催

【惠山鎭】氣候關係で國境には螢は皆無とされてゐたが今年はどうしたことか馬飛嶺の麓地一帶に數十萬匹の螢が飛び交ひ非常な奇觀を呈してゐるので本社支局では近く納涼螢狩を主催する計畫を進めてゐる

咸南の田植ゑ 四千町歩はなほも不能

【咸興】十日現在咸南道内の水稻作付面積は豫想の九割三分六厘で五萬八千七百二十四町五反歩に達したがなほ
咸州郡二六六町二▲定平郡一、八四九町七▲永興郡一、〇一三町▲高原郡二三六町八▲文川郡六七町一▲德源郡八三町四▲安邊郡三三五町二▲洪原郡二八町▲北青郡九九町六▲利原郡四町六▲端川郡四五町四▲新興郡一六町六▲合計三、九八五町六の植付不能面積あり植付済の分も極度の用水不足に悩んでゐる

豐山の北鮮開拓事業

【咸興】豐山郡内の北鮮開拓事業網擴充は九月一日から實施の豫定であるが監督事務所は豐山邑に、又農事試驗場北鮮支場の豐山試驗地事務所に、指導事務所は豐山、安水、熊耳、瓦浦、中坪、黄土嶺の六ヶ所とし管内耕地約三千七百五十町である

惠山好仁間 郵便遞送 改善方要望

【惠山鎭】惠山から好仁への郵便物は指定行路無變更のため申坪から一度新坐坡へ行つて一泊し翌日三水郡隣坪里へ運ばれして好仁まで馱馬で遞送してゐるがこれを好仁惠山間の定期自動車で遞送すれば郵送の郵便が夕刻は返事を見ることが出來るので改善方を要望されてゐる

更生指導の警官に旅費

【咸興】農村振興更生運動に對する警察官の協力は文字通り獻身的であり犠牲奉仕の念に終始してゐるが今回漸く一部の遞切旅費が國費から支辨されるに至り、咸南には四千四十一圓の配當があつたのでこれを管内二百一ヶ所の駐在所と駐在所勤務九百九十八名の警察官に對し駐在所割一ヶ所十圓と職員割一人當二圓を合算しこれに地方事情を酌案加減して近く各警察署に交附することになつた、金額は僅少であるが更生施設の尖兵たる駐在所勤務警察官に及ぼす精神的好影響は甚大なるものとその效果を期待されてゐる

豐山郡の大雹害 天候さへよければ回復し得る見込み

【咸興】豐山郡大南面金倉里、外四ヶ里は去る三十日午後三時から約一時間にわたる降雹あり大豆九町歩、粟十三町歩、高黍三町歩、大麥五反歩に大被害を受けた、然し今後の天候さへ順調であれば相當程度まで回復し得る見込である

北青醫院地鎭祭

【咸興】咸興檢出組に落札した咸南道立北青醫院新築地鎭祭は二十日午後二時から北青邑西里の同院敷地で擧行

全東洋に範を示す 高地帶の開發
湯村知事が心血を注いだ 計畫案ちかく完成

【咸興】關係各方面待望の咸南高地帶開發案は單に咸南一道に止らず咸北、平北から或は江原、平南の西北鮮五道に擴充して高地帶合理地域の根本的な開發經濟建直し案の基調をなすべき形勢にあり特に宇垣總督は日本全土の類似地帯は無論のこと遠くは東洋全面の高地帶に範を示す劃期的なものに完成したいと語る乘氣であり信を受けた湯村知事は咸南に想を練ること一年、高地帶開發の必要、天災の克服、合理的農法、造林、鐵道、道路、鑛業、農村教育、行政機構、金融、衛生、景觀等十三項目に亘り關係部課に分擔立案せしめてゐるがこゝ一週間内外のうちには成案に達すべく豫想されてゐる
計畫案は關係五道の知事打合會、本府の産業調査會に諮問し専門家の再檢討によつて成案に達した上はこれを印刷に附し内鮮各地の著名學者、財界、學者に頒布し高地帶開發の必要と有望性を認識させる意向である

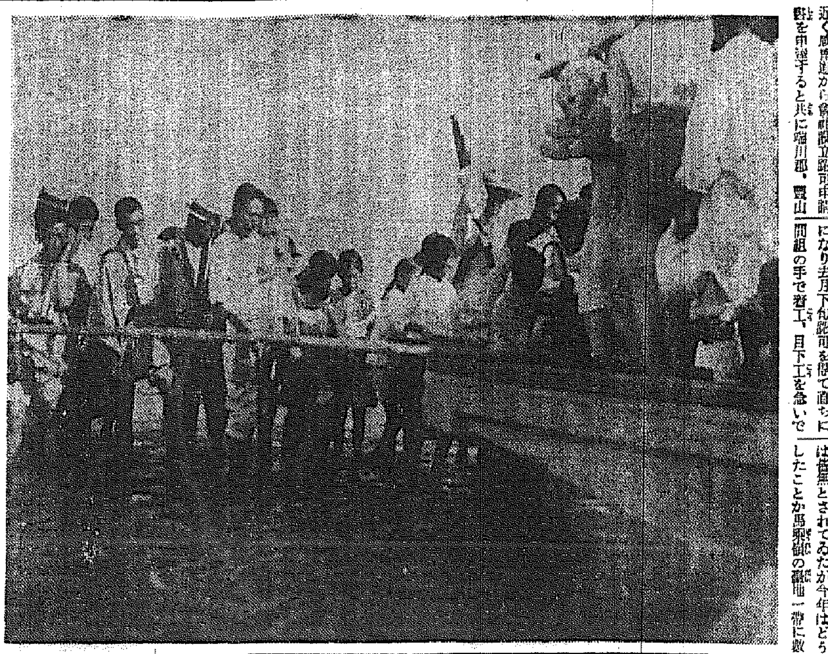

あられもない姿で 押し合ふ異風景
どうかと思ふ大同門渡船場

【平壤】今年度から府營となつた「號」を渡し終日上り下りのお客をさす府營渡船場では既に行列をつくり大同門渡船場はお客の殺到に備へ運んでゐるが府内の船着場が棧橋で名もゆかしき觀光亭の名所旬に代りに石と土を積み上げた小突堤因み五十人乘りのモダン機船「大蛍」があるばかりで、なんらの用をなさず尻端折り履物脱いで列をつくり船がつけば押し合ひへし合ひの大混雜を現出し府民の不評を買つてゐる（寫眞はその實況）

避暑客の殺到する 江中に浮島の出現
水流狂ひ砂利盛り上げた アリナレ減水異變

【新義州】鴨緑江の濁水と水流の關係で鐵橋上約百米附近に土砂がダンダン盛り上つて江中に一つの浮島を現出、干潮時には恰好の遊び場となり安義の兩岸から小舟を漕ぎ出して鴨緑江の眞只中で遊戯地氣分に浸るといふ國境アリナレの大異變があり國境に關し面白い話題を提供してゐる

水泳ご法度 發見次第嚴罰する 新義州署のお布令

【新義州】最近の酷暑に堪りかねた安義兩岸人がご法度アリナレに飛び込んで水泳をなし十二日の如きは四、五十名の内鮮滿人が入り亂れて泳ぎ廻つてゐる始末なのでこれを目撃した安東警察では危險この上なしとばかり十三日より水泳まかりならぬと嚴止の立札を江岸各所に立て一般の注意を促すとともに違反者に對しては嚴重處罰することになつた

檢察官雲隱れ 瀆職が發覺

【延吉】琿春地方法院延吉支廳檢察官新倉氏はハルビン檢察廳から三ヶ月程前延吉に轉勤して來たが客月十二日から二十日間の休暇で吉林に歸省すると稱して家族同伴出發したまゝ消息を斷つてしまつた、聞くところによれば同じ瀆職事件の關係を惧れたものらしく當局で兩氏の行方を搜査中

トラック大暴れ 子供三人重傷

【江陵】去る十二日午後五時半頃京城陸運會社江陵支店のトラック江七九四號（運轉手李某（二こ））が安木浦から肥料を運搬して江陵に向ふ途中スピードを出し過ぎたため浦南里附近の路上で遊んでゐた李編天の長女運順（一こ）と李運信を轢倒して重傷を負はせトラックはそのまゝ附近の水田に轉げ落ち運轉臺に乘つてゐた中西少年（一三）

は右賊將指の重傷を負ひ同地に二名と共に滿洲國境院に入院加療中

茂山對岸の共匪暴る

【通化】咸北茂山對岸では共匪の出沒に惱まされてゐるが去る十日夜も討伐隊の隙を巧に潜つて部落を襲ひ食料を掠奪した、即ち同夜十一時半頃滿人武裝共匪、王匪玉一派の七名が茂善社作林村分駐所北方十六町の部落に現れ明方に搬入してメリケン粉四袋を強奪して立ち去つた、報に接した討伐隊は折柄來援の安圖縣治安隊矢野少尉の率ゐる二十五名と聯合し追撃したが途に賊影を認見せずして引き揚げたが、更に討伐隊は十二日拂曉を期して賊の匪窟所謂藥水洞附近一帶の大掃蕩を行ふ旨、十三日茂山署から道警察部へ通報があつた

穀物大會の宣傳歌 應募頗る貧弱

【咸興】咸南北、江原三道の聯道穀物大會に三道穀物界の誇りを表現せよ……との條件が困難であり過ぎたのか第三回穀物大會の宣傳歌募集は締切期日に應募數二十六篇といふ貧弱な狀態であり、近く審査委員會を開き決定であるが結局これ等の委員に依つて新歌詞を作詞する外に優秀作の出現は期待されないものとみられてゐる

夜盜虫發生 柳多島附近

【雄基】咸北慶源郡安原面新韓洞方面特に柳多島附近に本月四、五日頃から夜盜虫が發生し、住民はこれが除去方に努めてゐる昨年同様隣接源、安源、訓戎の各方面に蔓延し農作物を荒された苦しい經驗をもつてゐるが、目下のところ大した蔓延も見えず、被害が期待されてゐる

鐵道の開通に伴ふ 元山港の擴張
商議から本府に陳情書提出 同時に三氏が上城

【元山】商工會議所では元山港の擴張につき十四日附左の陳情書を道經由本府に提出したがこれと同時に三輪、金兩副會頭及び大田常議員の三氏はそれぞれ當局に運動のため十四日上城した
平元、滿浦鎭及中、經圖線道の開通に伴ひ其の貨物吞吐港の一たるべき元山港の諸設備擴張急速實施方を更に要望す
（理由）本要望は多年絶えず當鮮商工會議所聯合會又は總督に提案し兩會一致を以て實現を得所謂獨にてこれが急施の必要なる所以を閣下に陳情し來りしが未だ實施の運びに至らざるを極めて遺憾とす、既に周知の如く上記の三鐵道は昭和十三年中に竣工開通するを以てこの廣大なる地域と海洋貨物の出入は如何なる嚴冬と雖も荷役に毫末の不安なく文能船はその航路の最も安全なる我元山港を利用せんとするは何人と雖も疑ふ餘地なかるべし、然るに元山港の現設備は商港設備中經營が全く夢想だもなかりし當時平安南北道との連絡に依る設道に伴ふ出入貨物の增加に應ずるため施工せられたるもの如く預つてその能力は約二十萬噸を目標としたる由なるが昨昭和十年の輸移出入貨物は四十九萬餘噸に達し到底全部の岸壁荷役不能なるを以て解弁取りその他大なる不利不便を忍びつゝある現狀なり、この現狀は元山港の發展を如實に説明するものにして更に近く上記三線が竣工開通せば南滿洲國との貿易は暫らくこれを措き鮮內のみにても平安南北道とは石炭、金鑛石、穀物、鹽、木炭その他の林産物及東海岸地方の豐富なる海産物及石油等の出入は當然本線を利用すべく、その一例として石炭十五萬噸（開通後遠からず二十五萬噸に上る）食鹽五萬噸金鑛石十萬噸石油五萬噸等三、四の大量貨物のみにて五十萬噸の激増は目睫の間に迫り元山港の現設備を以て如何にこれを處理せんとするや甚だ憂慮に堪へざるなり、元來元山港は雜種貨物の輸移入港なるが輸移出重要貨物中セメント、金鑛石、石炭、黑鉛等の如き荷に對し則にその他貨物と同一に扱ふことなく普通貨物の設けざるべからざる關係上當事者間に於て常に大なる苦痛を嘗めつゝある實狀にして更にこの上新に前記三線鐵道に據る增加貨物に對しては全く處置の方法なきは火を睹るよりも瞭かなり、故に總督府に於ては以て元山が日夜熱望惱顧しつゝある港灣施設擴張を是非共急速實施せられんことを更に陳情しこれを要請する所なり
尚昨昭和十年中元山港の輸移出入額及関税收入を見るに貿易額は全鮮開港中第八位なるも收入は第四位を占む、而して本月より朝鮮石油株式會社は愈よ操業を開始することゝなり最近第一回原油一萬二千噸比價額六十六萬圓の輸入ありたるが、この税額約十六萬圓に達すべく今年中に六七萬噸に及びその輸入税百萬圓に上るべしといふ、而して昭和十二年は二十萬噸の輸入あるべく税額實に三百萬圓を下らざるべし、更に事業の擴張を行ふ計畫なれば年額三十萬噸關税收入四百五十萬圓に上るべく現在の儀にても昭和十二年よりは關税收入に於て元山港は全鮮第一位を道に凌駕し他港の追從を許さざるものなることも併せて御考慮に加へられんこと御參考まで申上候

貨物の建才設定 埠頭荷繰の澁滯を緩和

【清津】滿鐵北鮮鐵道管理局では假稱一ヶ月間にわたる埠頭荷繰整理の結果に基き建才を設定し十三日商工會議所と荷主組合代表者へ國際運輸を通じてこれを提示した、建才は依然立前としては[illegible]るが今後はこの建才によつて[illegible]かなり省略出來るので埠頭荷繰の澁滯は緩和されるものとみらる

元山町内聯合總代會

【元山】町内聯合總代會では十三日夜公會堂に總代會を開き公職者が辭表を撤回するまでの經過報告をしたが圓滿の玉田府尹は總代會を代表して委員と府尹に謝辭を述べ併せて西田、杉野、神宮三道議員の復職につき更に一段の盡力方を要請するところあり、これに對し西副委員、月下周旋、商議より委員を擧げて復職を懇請中につき遠からず解決するものと思はれるから一層の後援を乞ふと依頼するところがあつた

天然の樂園
溪流に山女魚は躍る 富居温泉の絶景

【清津】新に世に出ようとする富居温泉は清津から羅津に通ずる街道の小富居を西に折れて約二里の地點にある、朱乙と同じ温泉系と思はれるが温度は朱乙よりも稍低いのでゆくゆくはもつと深く掘らく計畫らしい、しかしこゝは天然の樂園でいでゆの里を圍繞する群山には朝まだきから鶯、三光鳥などの囀りが絶えず、山麓を洗つて淙々と流れる谷川といふ谷川には山女魚が躍つてゐるサツといでゆに汗を流し浴衣がけで釣竿を手にすれば一盞を傾ける者にこと缺かぬ（寫眞は富居温泉）

琿春馬適達に金鑛

【延吉】琿春縣馬適達地方に最近金鑛を附近居住民が發見し、採掘の結果金の含有量頗る豐富であることを聞込んだ勞働者は各方面から雲集し目下三百餘名の多きに達してをり、數日前には六人組の勞働者が十六兩（時價換算千八百圓）位の金塊を採掘した事實があり時ならぬ黄金景氣を現出してゐる

米穀調査打合會

【咸興】米穀自治管理法の基礎調査たる米穀の生産高及び現在高調査のため咸南道農務當局では來る十七八の兩日各府郡の農事技術員を道會議室に招集、打合會を開く

滿洲語講習

【羅津】商工會では鄭滿縣氏を講師として滿洲語講習會を開催すべく認可申請中であるが、定員二十名、期間を三ケ月とし、午後七時から二時間隔日とし八月上旬開催の豫定

河野部長署葬

【清津】既報——咸北司法警察部長の殉職した故河野警部長の署葬は十三日午後二時執行されたが、道からは山井警察部長が三輪局課長を帶同參列した

本社優勝旗爭奪

國境軟式野球大會

時‥七月十八、十九兩日　所‥茂山營林署グラウンド

申込‥大會前日までに本社茂山支局宛に申込み下さい

主催　京城日報茂山支局

後援　茂山營林署倶樂部
　　　茂山體育協會

全鮮團體庭球大會 海州體協優勝

【開城】高麗青年會主催全鮮團體庭球大會は去る十二日午前十時から白水洞コートで開催、十ヶ團體が參加し十三日京城運動場對海州體協の決勝戰を行つた結果海州體協が優勝した

惠山庭球大會

【惠山鎭】本社惠山支局主催の庭球大會は十二日午前十時から道立惠山醫院コートで開いた、出場チームは内鮮滿混り十二組で午後五時終了したが入賞者は左の通り
一等劉相浩、陸斗操組▲二等金東烈、朴允九組▲三等河田、金丙哲組▲四等齊藤、大石組
なほ本大會後援のため國境警察署長、相吉憲兵隊長、齋藤院長、杉山氏、三井食堂、山水、笠井の諸氏から多數賞品の寄贈があつた

廣瀨氏に金盃

【羅津】羅津邑長廣瀨壽吉氏に惜別記念品を贈呈すべく羅津商工會が中心となつて醵金中であつたがこの程寄附金二百八十餘圓に達したので金盃一組を購入、贈呈することになつた

馬匹檢診

【羅津】羅津署では鼻疽豫防のため廿日から三日間左の通り馬匹の檢診を施行する
二十日新安洞本署前、二十一日間依洞港町廣場、二十二日鐵柱洞回龍里、除退洞派出所前廣場

印紙税集合檢査

【咸興】税務署では十七日午前八時から午後四時まで、十八日午前八時から午後四時まで咸興劇場及び東明劇場で印紙貼付の集合檢査を行ふ

慶源の簡閲點呼

【慶源】慶源の簡閲點呼は執行官田村少佐によつて十三日午前八時から守備隊で執行、參加者は慶源訓戎管内の二十五名でうち一名の事故不參者があつたゞけで成績良好であつた尚當日は未入營補充兵五十餘名の兵營宿泊見學を行つた

羅津弓道場開き

【羅津】この程創立した弓道會は三十五名の入會者があつたので本町一丁目中島旅館前に矢場を設け、十二日午前十時から雄基方面からの出場者を合せ五十餘名が參會し道場開きを開催した

咸北辭令（十日附）

羅南中學校敎諭　島田喜太郎
咸北道警察官講習所講師を囑託す

淋病藥
淋病患者は如何なる藥劑を最良とすべきか

それは內務大臣を會長とし、醫藥界の最高權威者十六名を委員とし、慎重審議の上、その品位を定め、日本藥局方に收載し、且內務省衛生試驗所に於て檢査封緘せる藥劑が、我が醫藥界の推薦となつてゐるのである

故に我が有田ドラッグの淋病藥は政府指定、醫藥界の最高權威者が選定の日本藥局方收載品の內務省衛生試驗所封緘の治淋劑六種を主藥とし、何等副作用なきやう配劑せる公認治淋劑である

藥の有効無効は小便を見ればわかる

淋病患者は種々の廣告に迷はされてはならぬ。一番注意すべきは小便である。素人で淋病を知るには、小便をコップに採つて見ると淋糸状のものやゴミの様なものが浮いたり沈んだりしてゐる。それが淋糸なのである。どんなに藥を服んだり注射をしても、コップで小便を採つて見て、淋糸が直に癒しない様では駄目である

故に小便を見て淋糸の取れる藥を服用せねばならぬ

藥が有效なれば淋糸も癒し、痛みも去り、膿も止り、全快の目的を達するのである

淋病と新藥「流行藥」

性病の蔓延に乘じ、博士推奬の藥、又は〇〇研究所發見藥など稱する種々の新藥が現はるゝも、信ずべきものは稀である

中には一大學研究所內、一、二の博士の研究せる新藥があるが、これ等は未だ一般醫藥學界の公認したものではない

又雨後の筍の如く續出する性病の新藥は、何れも學者や博士の推奬を廣告にして居るが、已に博士の推奬には皮肉なる定評がある

之に反し、日本藥局方收載の藥劑は、內務省衛生試驗所に於て檢査封緘せられたる、最良質のものである

何が故に內務省衛生試驗所が、藥品の檢査封緘をするかと云へば藥種商人が局方不良の不良品を販賣するからである

一番安全なのは政府制定、日本藥局方に收載の藥品により、治療することである

淋病患者は種々の廣告に迷はず有田ドラッグ直賣所を訪はれよ

淋病藥　特製（八日分）四円　別製（八日分）八円　（徳用十六日分）十五円

肺病 ろくまく炎 肺尖カタル 藥
高價藥と安藥は百倍、二百倍もの差がある

一概に藥と云つても安藥と高價藥の値段は驚く勿れ、百倍も二百倍もの相違がある

例へば次の如く、藥の値段に非常な高低がある所以は、病氣に對する藥效如何と、有害副作用の多數に依るのである

左に一例を擧ぐれば

◎鎮咳劑（咳止め藥）でも、一キロ二円の安物から、高い上等品になると、二百三十円もするのである（百倍餘）

◎鎮咳袪痰劑（咳を止め、痰をきる藥）でも、一キロ七円の安物から、上等品は七百五十円もするのである（百倍餘）

◎食慾促進劑（胃腸を整へ、食を進める藥）でも、五円の安物もあれば、上等品は二百六十円もするのである（五十倍餘）

◎「ホルモン」劑も、二円五十錢から、高いのになると同じ一キロで千六百円もするのがある（六百倍餘）

故に、藥効顯著で、しかも有害な副作用のないものは、從つて價格も高く、治效上卓越な譯である

我が有田ドラッグの藥劑は既に公表せる如く、有効高價藥の配劑と自然療法の綜合的療法で多數の全快者が現れて居る譯である

特製治肺劑（八日分）十円　別製治肺劑（八日分）十五円　徳用（十六日分）二十八円

有田血液藥　四円

全快者發表の藥
高價藥配劑公開

有田ドラッグ松島製劑は責任藥につき他の一般藥店には販賣して居りませんから左記直賣所でお買取り下さい

京城　[illegible]

日本藥　有田松島製劑の藥事あるものをお買求めあれ

有田ドラッグ專賣所々在地

腸チフスの猖獗
傳染病室は超滿員 馬山府民は大恐慌

【馬山】愈よ傳染病の跳梁期を迎へたが最近腸チフス蔓延の兆あり短時日に腸チフス患者を併發し死亡者續出、府民は大恐慌を來し道立醫院隔離病室に本年度の病症は既に…後の傳染病室は超滿員の状態である、署では府民の注意喚起に努める一方防疫陣の强化を期してゐる

慶北の砂防評定

【大邱】道山林課では十四日午前八時道下各砂防管理所長を招集し事務打合會を開いた

待望の職工住宅の 年賦償還に横槍
結局は最低家賃の借家にするか 大邱專賣支局名案お流れ

【大邱】專賣支局が他に先鞭をつけた名案として本年度から年次計畫で職工住宅の建築に乘り出したことは既報の通りであるが、すでに飛山洞三九四の田八百九十八坪の敷地買收も終了し、愈よ本年度分十五戸の新築に取掛らんとしてゐる矢先たまたま本局から横槍が飛び出した、右住宅は年賦償還の形式で家賃を職工から徴收し七ケ年後全額拂込みを見て家屋土地共に職工の所有に歸せしめるといふのが支局の案であるが、本局では職工は永久に專賣局の職工たり得ず將來退職若しくは轉職の場合ある時、既に職工のものになつた土地家屋は共に他に轉賣される虞れあり、殊に地價の値上り等に依り將來これを賣買するやうな事あらば折角社會事業的色彩を帶びた本施設も有名無實となりはせぬかといふ觀念から再考を促して來たもので支局では目下種々本局と交渉を重ねてゐるが、この素晴しい年賦償還といふ名案は實現至難と見られ行悩みの状態に立至つてゐる、以下支局當局の談

最初の計畫通り住宅は新築し安い家賃で職工に提供しますが年賦償還の形式で將來職工のものに歸せしめるかどうかは本局の意嚮もあるので大いに研究しなくてはならぬ問題と思ひます

大邱の電話 六十九人に一箇の割合

【大邱】人口の増加と一般商取引の膨脹に伴ひ大邱の電話使用狀況は逐年増加し、明治卅九年百二十七名、大正元年三百七十二名、昭和元年一千二百八十七名であつたものが、七月三日現在では一千七百三十九名で總人口から見ると六十九名につき一個を有することになつてゐる

國防化學協會 釜山に誕生
今秋の防空演習に 空襲の知識を普及

【釜山】今秋實施される朝鮮海峽の防空演習を控へて釜山の藥劑師會では國防化學協會を設立し府民に近代科學戰中の化學空襲の知識を普及することになり近く結成式をあげるまでに準備をすゝめてゐるが會長に府尹を推し在鄕軍人分會、靑年團聯合會、國防義會を中心に協會内に研究、普及、施設、總務部の三部門を設け今秋の防空演習に本格的の活動を開始する計畫である

永同郡の農振委員會

【永同】郡では去る十三日午前十時から郡會議室で郡内各振興委員會を開催、指導部落の指導、旱害對策、休日勵行、…勵行、農閑期利用…等の諸問題を…

慶南農民訓練所竣工式

【釜山】既報、慶南農民訓練所竣工式は十三日午前十一時から梁山郡熊上面の同所で官民二百名參列神官祭典の後三島農訓所長式辭、工事報告、土師知事、告辭、金東圭道議、林梁山郡守以下官民有志の祝辭に次いで場内施設を視察、終つて祝宴に移り正午過ぎ盛會の裡に散式

知事告辭 慶尚南道農民訓練所其の工を竣へ本日茲に落成の式典を舉ぐるに當り一言告ぐる所あらむとす、惟ふに農村振興運動は朝鮮統治上劃期的大事業にして之を完成せむには本運動を自律化し農山漁村民の自主的運動として普遍化し恒久化するを要す、而して本運動自律化上最も重要なる契機をなすは實に有爲なる農村中堅靑年の活動にして斯る要望に副ふべき農村靑年の養成機關を設置するは當面の緊急施設として要請せられたる所なり、即ち道に於て本訓練所の設置を計したる所以亦茲に存す、今や本訓練所諸般の設備を整へ、建築の亦工竣へり、その位置好適構造簡素にして眞の農業の本質、農道の本義を體得するの道場たるべく、訓練方針水勤勞に重きを置き共存共勵を美風とする農村の實體を究むるに、好個の修練所たるを失はざるを信ず、然れども所期の目的を全ふし重大なる使命を果すは係つて爾後に於ける職員所生の努力に俟たざるべからず、冀くは上下齊しく農村の現状に鑑みを致し、その重責を自覺し熱誠究く所期に副はむことを

早大校友會 馬山支部設立

【馬山】既報、早大校友會馬山支部發會式は十二日午後三時から本町精彩二三三食堂で開催、參加者は早大出身の元老馬山府會議員松本多藏翁を始め會員二十餘名に達し、會則の設定、役員選舉等を行ひ終つて祝宴に移り、和氣藹々の裡に母校の思ひ出話、松本翁若き日の武勇傳などに花が咲き、應援歌百出、學生服の會員寄せ書き等打ち興じ校歌『都の西北』を合唱、午後五時半盛會裡に散會した

强盜の捜査 水原署活動

【水原】西部京城を荒し廻つた不敵の强盜犯人檢擧については水原署でも十一日夜から刑事を總動員して管内の札附や前科者等の動靜を嚴重監視し、犯人搜査に努めてゐる

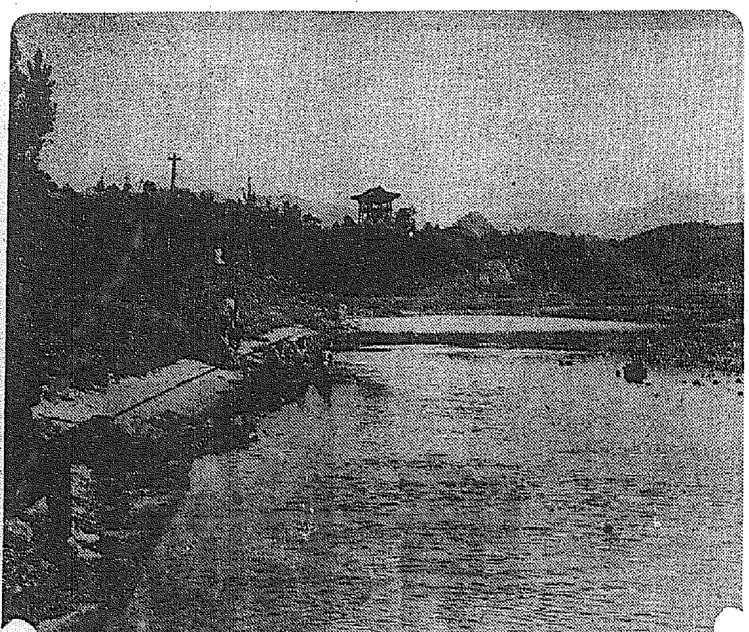

水郷の夏—永同把清樓附近

全鮮に魁けて 農振學院の登場
三年間に百九十五校開設 固城郡の文盲指導案成る

【固城】農村文盲退治の快報……郡では郡下農村振興運動には何よりも先に文盲退治をして振興運動その物の趣意を理解せしめ且自ら先鋒になつて活動すべき中心人物養成の必要を痛感し、振興學院を部下全部落に設置してこれに充つべく計畫しつゝあつたが、該振興學院は各面更生部落一箇所の道方針となり對策を硏究中であつたが熟くこのほど更生學院百九十五校設置の成案が出來、今年度七十二校設置を初め十二年度四十六校、十三年度四十校、十四年度三十七校と設置して各校は三年間繼續開催して十六年度迄には郡内四十歲以下の文盲を全部退治する名案で敎授科目は國語、算術、修身、朝鮮語の外に本紙及び毎日申報の農村記事も教材にする筈で本年度設置面別校數は左の通りである

固城面七校、三山面三校、下一面五校、下二面五校、上里面五校、大可面六校、永縣面五校、永吾面五校、介川面五校、九萬面三校、會華面五校、馬岩面四校、東海面六校、巨流面八校、計七十二校

忠北の郡守署長會議

【清州】忠北道では來る廿七日から三日間開かれる各郡通牒事項衛生米穀管理、生產調查事項打合せ會に引續いて卅日から三日間は郡守會議、來月二日には、武道大會三日から三日間は警察署長會議を相前後して開催する

清州の二懸案 兩氏が奔走 目星もつく

【清州】多年の懸案となつてゐる邑上水道擴張(工事費十萬圓)二…てゐる

統營も受難

【統營】去月下旬頃からの霖雨で農家の刈積み麥は殆ど腐つてゐる狀態であるが一方邑の重要產物イリコはこの霖雨の降續が祟いて產出なく且つ夜間の氣候が意外に惡冷のためイリコに莫大な損害を蒙へ一般當業者は非常な窮地に陷いつてゐる

小麥の共販 廣州郡の日割

【廣州】郡農會では恒例に依り今年も左記日割、場所で小麥共同販賣を開催、出荷豫定石數四千二百四十叺豫想し農民の理解を計るべく各面で出荷督勵中

場所	一回日割	二回日割
京安里	七、二一	七、三一
邑池岩	七、二三	八、一
分院里	七、二四	八、三
新長里	七、二六	八、五
松坡里	七、二七	八、六
板橋里	七、二九	八、八

肥料溜改善 星州郡で獎勵

【星州】この附近一帶の農家の衛生設備は粗雜を極め、あたら無代價の濃厚肥料を知らずしくの間に大部分を遺棄してゐることを顧ず、天然金肥料を購入施用してゐるのを遺憾とし、郡當局では、大々的に肥料溜の改造完備を圖りその第一着手として郡内三十四の共勵組合員一千二百戸に對し煉瓦、面灰から大部分補助を與へて獎勵することになつたが、これに要するセメント一千袋の入札を行ふ筈

實生活に即して 中等教育刷新
いよいよ本府の方針に則して 忠北具體的に通達

【清州】忠北道當局では本府の訓令に基き、道内の五中等學校長宛左の通り中等教育刷新通牒を發した

中等教育では職員の教育に對する確乎たる識見によりて各學科目に亘り之が指導を生徒の實生活に即せしめ最も實地活用上適切なる知識技能を賦與すると共に生徒の德性を涵養して其の人格を陶冶し國民道德の養成に振作を加へ以つて一層之が改善刷新を期するは緊急適切なりと認めらるるに付き、其の學校に於ける職員の教育精神作興に關する施設、各學科目の指導上其の知識技能を最も生徒の實生活に適切ならしめ以つて一層人格の陶冶と國民道德の養成とに徹せしめる教育刷新を圖る具體案を作成し之を實施せよ

愛婦幹部講習會 大邱で開く

【大邱】愛國婦人會大邱支部の分會幹部講習會は既報の通り本部の飛鋪地方部長を迎へて十三日午前九時から公會堂ホールで開催されたが、出席者百餘名に達し盛況裡に講習會であつた、閉會午後四時

鬼怒拜觀者 五千八百名

【馬山】入港中の軍艦(第二艦隊)鬼怒(旗艦)の拜觀者は朝鮮汽船代理店杉岡酒店の調べで…が十三日三千三百八人、十四日二千五百人計五千八百八人に達した

道立馬山醫院 いよいよ新築

【馬山】道立馬山醫院新築は既に本年度豫算に一萬餘圓を計上し道會の協贊を經て目下道衛生課で建築設計を急いでゐるがこれが竣工の曉には約二十名を收容する病棟を增築し擴張充實するので一般は大いに期待してゐる

…ヶ年計畫と重要議案の下水改良工事(工事費三十萬圓)三ヶ年計畫は本府來年度豫算編成を機に邑長と立野道議が上城奔走中であるが、四圍の情勢から推して來年度から實現の目星もついたものと見られてゐる

佛專講演隊 醴泉で講演

【醴泉】夏期休暇を利用し南鮮一帶を巡回講演中の京城佛教專門學校學生團一行は十日醴泉到着、同日午後八時半から面事務所會議室で郡主催の下に心田開發に對する講演會を開催、數百の聽衆に對し多大の感銘を與へ同十一時半盛會裡に閉會、演題及演士は左の如し

修心の大道 尹基元氏
我等は斯く生きよ 鄭成敏氏

新川の護岸 やつと完成
これで大邱府の水禍を根から絶つ

【大邱】府外を貫流する新川の堤防各七千米合計一萬四千米の護岸工事は昭和七年總工費三十餘萬圓を投じて本格的工事に着手して以來足かけ六年ぶりで豫定通り下流山格洞までの工事を完了し十三日竣工檢査を行ひ正式引渡しを終つたが、これが完成により府内は完全に防水されたわけである

南鮮野球大會 八月一、二日 河東で開く

【河東】邑内洞東一西會主催の南鮮軟式野球大會は八月一、二兩日間河東公普校球場に本社支局後援で開催することになつたが賞品は優勝旗一組其他副賞多數、參加會費一組二圓、申込場所は東一西會及後援支局で規則は大每編纂の規則に準據する筈

盜難と風紀の取締

【釜山】夏ともなれば一般に不用心な戸締放置に流れ盜難被害が多くなると共に夜は桃色騷ぎが起り易く風紀上面白くないので署では府内の派出所を通じて各家庭へ親切な警告を與へることになつた

蠶種母蛾檢查 忠北道で開始

【清州】忠北道蠶業取締所では去る十日から本年秋蠶用蠶種の母蛾檢查を開始したが、檢查蛾數は十四萬四千四百四十四蛾で八月五日頃にはこれを終了、同八日から浸酸作業をして各郡の普通蠶家に配付する豫定

大邱高女校 プール完成 記念音樂會

【大邱】高等女學校のプールはこの程完成、來る二十日午前十時落成式を擧行し引續き落成記念音樂會及び講堂落成祝賀會を催す筈

人の動き

▲高安新任慶南内務部長 家族同伴十七日午前十時五十分列車で着任
▲劉釜山警察部 十四日家族同伴統營警察署任地へ
▲崔統營警察署長 十五日家族同伴着任
▲黑木仁川稅關檢查課長 十一日本社仁川支局來訪、着任挨拶
▲黑澤新任仁川警察署長 就任挨拶のため十三日本社仁川支局來訪
▲中村茂嗣氏(殖銀馬山支店長)十四日本社馬山支局來訪、新任挨拶
▲平原保氏(殖銀大邱支店長)同上
▲崔斗龍氏(固城署司法主任)統營榮轉、十二日固城支局來訪挨拶
▲菊永郡内務主任 愛國婦人會講習會列席の爲め四日間の豫定で上道
▲國分節夫君(水原農事試驗場庶務主任國分三郎氏令息)京中在學中の處十二日午後七時心臟痲痺にて急逝、告別式は十三日水原自宅で執行

無敵艦隊の入港で 感激の鎭海要港
勇士の上陸と拜艦者の大群で 海も陸も沸き返る

【鎭海】第二艦隊旗艦妙高以下全艦艇は梅雨晴れの十三日午前七時威風堂々主力は鎭海要港に、第七戰隊衣笠以下は馬山港に入港投錨し午後一時から午後六時まで各乘組員の半舷上陸を許したので鎭海、馬山一帶は三ヶ年振りに海軍色に塗り潰され釜山、大邱、その他から軍艦拜艦團が特別仕立列車で十三、四兩日ともに續々と繰込み午前九時から午後四時まで拜艦を許され海陸共に大賑ひを呈した、これよりさき鎭海邑から歡迎、鎭海代表者は旗艦を訪づれ…など勵喜、殊に高女生徒達の踊つた美しい花京は海の勇士に大いに喜ばれた、邑では青年會館に舞台を設けて餘興を行ひ道場、運動場その他を開放するやら湯茶の接待など大いに歡迎につとめた、久方振りの艦隊入港と快晴に恵まれて花街、旅館その他沸きかへる盛況であつた

金泉商工會 三大案を決議

【金泉】商工會では去る十四日午後四時から邑會議室で左記事項を決議した
十年度決算▲朝鮮鐵道慶北線買收方及金泉奉化間の道路鋪裝方期成▲林山道路改修

輸出電球 統制評定に 代表者東上

【釜山】商工省で開催の輸出電球統制打合せのため朝鮮電球製造同業組合から理事組合長福原剛組合長の兩氏と慶南道より鄙部技手が十五日朝東上したが昨年內地側三…

群山府尹の奇病
"陶器熱"に冒され重體 但生命に別條なし

【群山】府尹佐藤德重氏、二ヶ月前かの風邪から"陶器熱"に冒され病勢急激に亢進生命には別條ないが目下極めて重體にあり家族は勿論親戚友人知己齊しく深憂看護に努めてゐるが當分恢復の見込ない模樣

×××

佐藤さん何歳で病みついたか最近骨董狂ならで陶器狂となり茶碗、皿、壺、なんでも手當り次第に買込むので官舍の門前チゲを擔いだ商人數が市をなしオスナくの盛況を呈してゐるが、既に買込んだ陶器は八疊の居間に溢れ次間迄にはみ出しその數幾千に上るとか

×××

府尹さん、お役所をお辭めになつたら陶器屋を開業するのらしいと官舍附近では大體な噂(寫眞は佐藤府尹)

忠北の土木施設
橋梁の改善その他の諸懸案 十月迄に全部起工

【清州】忠北道本年度の土木工事費は地方振興土木事業費三十七萬圓、補道費支出三萬圓、國費修繕費二萬圓に各邑面負擔約八萬圓を加へざつと五十萬圓を投げ出して多年の懸案を殆んど解決させることゝなつた

この中鎭川と長湖院間の金石橋架設、報恩と沃川間の松竹橋架設、報恩と永同間の恩西橋改良、烏致院、清州間道路修繕、堤川黄江間の明珠橋架設、美湖川堤防延長、清州邑本町下水改良工事等は入札も終了、既に着工してをりその他も近く入札に附することになつてゐる、なほ本年の計畫工事は遅くとも十月までには全部起工すべく當局では設計その他準備を急いでゐる

◇【馬山】新任殖銀馬山支店長中村茂嗣氏は官民有志や新聞記者を招待、十五日午後六時半料亭望月で披露宴

◇【咸興】延禧專門蹴球團は來る廿日午後五時から咸興公設運動場で全咸興軍との試合を行ふ

暑さの時の體力消耗は斯うすれば防げます

血液中の葡萄糖が缺乏すると身体が疲れます

我々の身體の血液中には血糖と云つていつも〇・一%位の葡萄糖が含まれて居ります。これがある爲めに我々は日常手足を動かす事が出來、又一定の體温を保つてゐるのであります。つまり、**葡萄糖は熱と力を生み出す人體の石炭**と云ふべき成分で、五大營養素中でも最も重要な役目を司つてゐるものであります。

この葡萄糖は人體の活動によつて常に一定量づつ消耗されてゆきますので、あとからあとと補給されますが、その補ひは食物中の主として含水炭素が胃腸で消化されて後はじめて葡萄糖に變化して血管中に吸收され、その餘分のものはグリコーゲン(糖原)となつて肝臟内に貯へられるのです。

腕が身體をはげしく動かしたり、頭腦を働かせたりしますと、それだけ澤山のエネルギーを必要としますので、葡萄糖の消耗量が平常時よりずつと多くなります。

その結果葡萄糖の不足を來します。葡萄糖が不足しますと忽ち體力が減じて疲勞し、衰弱するのであります。

葡萄糖を補給すれば体力を忽ち恢復し元氣を增します

葡萄糖の缺乏が原因で疲勞し衰弱するのですから、葡萄糖を補給すれば體力の消耗を防ぐ事が出來る譯であります。しかし葡萄糖は相當高價なものでありましてさう容易に飲む事は出來ません。

ところが幸ひな事に、葡萄糖と、果糖(果糖は殆んど葡萄糖と同じ性質)が主成分で出來てゐる『どりこの』といふ素晴らしい滋養飲料がある事を御承知の事と思ひます。

『どりこの』は能率增進研究の權威醫學博士高橋孝太郎先生が多年苦心の結果發明されたもので、『どりこの』の有効成分中九七・七%は葡萄糖、果糖であります。

ですから『どりこの』を飲めば體力の根源を容易に得られ、元氣を增し、疲勞を去り、能率を增進し、强健なる體軀を造ることが出來るのです。

專賣特許の滋養料『どりこの』は、全國著名藥店食料品店にあります

『どりこの』は御家庭の常用に、海水浴や登山や病氣恢復に絶好です御愛飲下さい

『どりこの』の美味しい召上り方小冊子希望者は…お申越し次第無代で御送附申上げます。
發賣元 大日本雄辯會講談社商事部
總代理店 東京・大阪 玉置合名會社

胸やけ・胃痛

で塞いだ氣分を！

晴れぐとする

ノルモザン錠

武田發賣品

◇食後に胸がやけ◇ゲップを
連發してすっぱい生水がこみ
上げる◇空腹時に胃が痛む

胃酸過多症に特有の上記症狀は、胃液の分泌が病的に亢進して胃中に余分の胃酸が出來、粘膜を刺戟するによるものです。之等に對しては從來、重曹やその配劑によつて、酸を中和し症狀を一時抑へる療法が行はれましたが、最新の治療學は重曹の濫用による恐るべき後作用並に習慣性を指摘し、而も眞に胃酸過多を治療するには「**過剰な胃液の分泌を抑制する**」原因的療法を唱導するに至りました。

最近の治療界に於て重曹に代りノルモザン錠が賞用せらるゝに至つたのも如上の學説によるものです。

のみ過ぎに

酒、煙草はのみ過ぎると胸焦けや胃部の不快感、食慾の減退等を來しますが、こんな場合にノルモザン錠は胃の荒れを治し氣分を爽快に導きます。尚ほ飲酒前の服用は、胃壁を被護して荒れを防ぐ効果があります。

胃酸過多に對するノルモザン錠の治療作用は、その成分たる珪酸アルミニユームとロートエキスの共力作用による

ノルモザン錠中の珪酸アルミニウムは分泌腺を收斂し、ロートエキスは分泌神經の亢奮を鎭め、相俟つて强力な分泌抑制作用を現はし亢進した胃液の分泌を正常に引戻して症狀の原因を去ると共に、次の諸作用により胸焦け噯氣、溜飮、胃痛等を治療します。

胃壁の被覆保護
胃粘膜を被覆保護して患部に及ぼす胃酸の刺戟を遮る……

胃酸の中和吸收
胃酸を中和して珪酸と塩化アルミニユームとに分解し、珪酸は余分の胃酸を吸收する……

强力な鎭痛作用
ロートエキスの局所的鎭痛作用により胃痛を鎭める……

宴會前の一錠に惡醉なく
宴會後の一錠に二日醉なし

便秘に

胃酸過多症は一般に頑固な便秘を伴ひますが、ノルモザン錠に配伍せられたロートエキスは腸の蠕動運動を亢進して自然的に便通を催進します しかも、この催便作用は胃酸過多症治療上に好影響をもたらすものです

〔適應症〕胃酸過多症、胃液分泌過多症、胃痛、胃カタル、胃痙攣、胃潰瘍、十二指腸潰瘍、噯氣、溜飮、惡醉、二日醉……に

價格
三回分（二〇錢）
三日分（五〇錢）
一週間分（一圓）
十六日分（二圓）
一ヶ月分（三圓五〇）
二ヶ月分（五圓）

發賣元 株式會社 **武田長兵衛商店** 大阪市東區道修町

關東代理店 東京・本町 株式會社 小西新兵衛商店

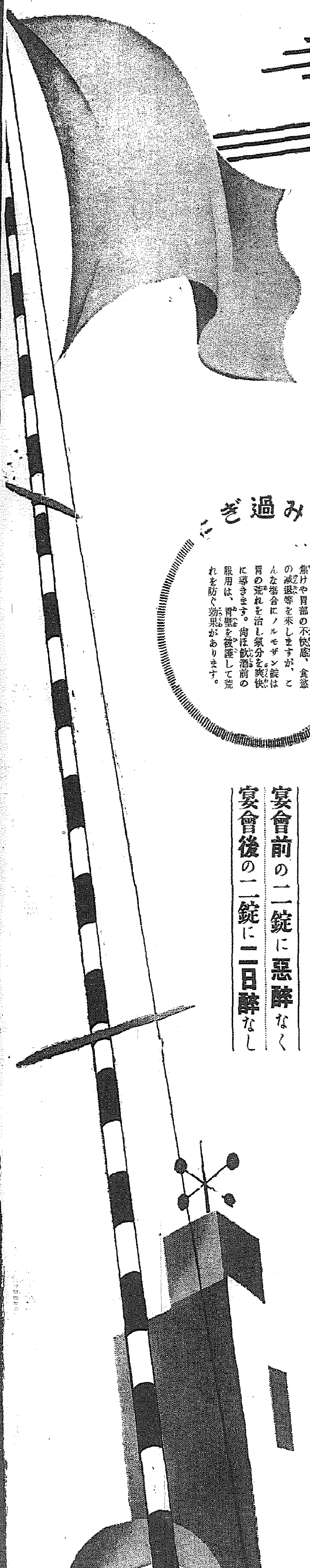

36―998(O)

京釜間に超特急

關釜大連絡船金剛丸の就航に備へて 奉天への延長や航空路との連絡など 十二月實施の新ダイヤ編成

鐵道局では 來る十一月十六日から就航する關釜連絡の金剛丸に備へて、十二月一日から實施の京釜間超特急列車などを實現するスピードアップ新ダイヤの編成準備を進めてゐたが、目下內鮮滿連絡打合會議に出席のため東上中の佐藤營業課長が、鐵道省と打合せの結果、大體の諒解を得たので、いよいよ本格的に新ダイヤの編成に着手することになつた

新ダイヤは 既報の通り京釜間の超特急及び釜山、奉天間に直通列車を新設するほか、六千五百トンの連絡船客の收容を圓滑にし輸送力をぐつと增大するため、地方の區間列車の增發をめざし、一方航空機との連絡には京城、釜山その他飛行場關係驛の發着時間をも便利にする筈である

金地金取扱ひ商の 取締りを強化 本町署が道に具申

本府の產金獎勵以來金鑛が各地に勃興し金鑛が出來、京城府內だけでもこの二、三、四年の間に卅餘軒の地金商が生れたが、一方において金の輸出禁止と共に金塊の密輸が行はれ地金商の中にも關係する者多く警察當局の取締りとしては金の賣買の取引を所轄署に屆けさすのみで從つてザーレ式にこの密輸が行はれた場合は容易にその實●をつかみ得ない、昨春以來十餘件の金塊密輸事件を取扱つた本町署では「屆け出で」方針による金塊密輸の取締りは十分でないので、他にこの取締りを強化さす新方針をたてる必要があるといふので、同署では目下同署で取調べ中の金塊密輸容疑事件の一段落をまつて道當局に具申する筈といはれてゐる、道でもこの點十分な關心を持つてゐる矢先であり各方面から注目されてゐる

「招待される人 663人 秋の招待展

【東京電話】今秋の新文部省展の招待展に出品すべく、招待を受ける者の氏名は今部局に質疑中で詮衡中であつたが、この程全部文部當局に提出、十五日午前八時發表されたが、この數は帝展を含む各部六百六十三名に達し洋畫系を始め廣く一般在野各團體から選拔され聊か大盤振舞ひの感がある、この中には不出品の態度を示してゐる者も一部に含まれてゐるので、全部の者が出品するとは思はれず、實際は遙かに寂しい招待展となるかも知れない その所屬團體を見るに次の如し

第一部 日本畫 百九十名（院展二八、自由畫壇二、日本美術協會二、明朗美術一、青龍社一、南畫院一、無所屬一、蒼帝展系一五四）

第二部 洋畫 三百六十四名（獨立美術二〇、青陽會二五、二科會二六、國畫會一四、蒼帝展系一七七）

第三部 彫刻 百二十四名（院展一七、構造社八、青陽會三、二科會二、蒼帝展系九四）

第四部 工藝 八十五名（國畫會二、蒼帝展系八三）

林野を生かせ 侵す者を取締

京城府の林野は市內公園の延長として一般府民の保健、衛生、遊歩その他文化的使命を有する一方、風致上から見ても重大な關係を有し、現在では大體保安林地帶として保護取締りをしてゐるが、急角度の都市膨脹により、住宅地として林野地帶、保安林の開墾、解除申請を要求する者多く、中には墳墓の開墾に乘じ、侵墾者も尠くないので、府當局では今後一層嚴重に取締ることになつた

お精靈を送る夜

西方丸、極樂丸…見送る人々の合掌 さく夜 漢江畔の人出ざつと七萬

寫眞せつめい 精靈流しの人達でごつた返すさく夜の漢江畔、上は精靈流し場所、下は江岸に押し寄せた人たち

盂蘭盆會……地獄、極樂から浮世に歸來したお精靈さまは三日間、桓と盆燈に守られて十五日夜は浮世でつけた垢を再び流し流すべく西方十萬億土に旅立つ日——供養と盆燈を競ふ東方の君子國だもの さく夜、闇に暮れそめる京城漢江河畔には西方丸、極樂丸が數多の精靈を乘せ、燈籠と供物に意匠を凝らし可愛い合掌と讀經に送られて河面を搖れながら流れてゆく お精靈さまを送る人、盂蘭盆會にかこつけて漢江河畔に押し出した人はざつと七萬人、昨年は惡天候でとかく出足を鈍らせたが、それでも六萬人位は出た、併し今年は時折空模樣怪しかつたが、午後十時ごろまで雨は大丈夫らしいとの見込みで押しかけた人はざつと七千人、障礙無害所、浴衣足立つた子供からワンピースの令孃、いかめしい髭の紳士も、女房も人波にもまれての雜沓だ

この夜の警戒陣、市內電車は全車輛を動員して百五十三臺、平日の平均收入約八千圓を一夜で一萬五千圓を稼がうと言ふ、運轉系統を變更し午前二時まで動かす電車は何れも超滿員、漢江人道橋は午後八時からすつかり車馬交通禁止

警備陣は所轄龍山署から司法係を除いて總動員、外に道警察部各署からの應援隊、騎馬巡査等を合せて總員六十名が統制のとれた警備陣を布いて無事故を期してゐたが、それでもさく夜は午後八時頃から刻々と增す人人の波、十一時頃は大漢江の頭上らしい、ぎつしり人で埋つた、迷兒交通事故、スリは近年グッと減つてゐたが、それでもさく夜は午後十時までに屆出た迷子は一件、交通事故一件

物賣流し場は人道橋下流と元町四丁目先の二ヶ所、押寄せる人の波を目當てのアイスクリーム屋、一錢トンカツ屋、アンパン屋が露に商賣を擴げ聲をからして賣聲をたててゐる、讀經も、線香も、イデオロギーもそんな騷音しいものゝ總てを捨てゝお精靈さまを送る人はお人好しになりきつてゐる盂蘭盆會風景ではある

萬病の神藥と稱し "劇藥"を賣る 一箇十錢から二十九圓まで 東大門署檢擧し未然に防ぐ

危險！飲んではならぬ萬病の神藥——木蒸（木別子とも書く）といふ支那產の藥草の實、時價一箇二錢位のものを朝鮮には珍しいところから「萬病に効く神藥」だと稱して、京城敦岩町四四九鄭正九君（假名）をはじめ無智なる婦女子を中心に、一箇十錢から廿九圓までの値段で賣り歩いてゐる男あるのを、探知した東大門署員が捜査の結果、十五日朝十一時頃城大醫院前の路上で通行人に賣込まんとしてゐるのを發見取押へた、犬●生れ徐●鎭（三）とて、押收した百個ばかりの木別子を藥種商に問合せたところ、意外にも同品は猛毒の材料となる劇藥で、飲んだら最後大變なことになると判り、同署司法係では驚いて直に被害者宅全部へ通知し幸ひにして危險を救ふ事が出來たが、猶この劇藥材料の果實の出所をも追及中である

二千三百圓の 横領犯人逃ぐ

黃海道海州邑雜品商●●●●は十五日現金二千三百圓を横領逃走犯人として黃海道警察部から京畿道警察部へ手配があつた

西部の強盜事件 東大門署俄然活動し 龍山署に容疑者二名

西部京城の三事件——支那人野菜商殺しの三人組強盜犯人は、當局の捜査陣を愚弄するかの如く犯人は未だ姿を見せず、所轄西大門、龍山兩署では京畿道刑事課と協力新しい捜査方針のもとに見るも涙ぐましい不眠不休の活動を續けてゐるが、一方東大門、鍾路兩署からも外勤隊、巡査隊、刑事隊を督勵し、三陵橋への水も漏さぬ非常線を張つて、これまた刑事課と協力犯人逮捕に努めてゐるが杳として不明、一部では早くも迷宮入りを傳へられてゐる折柄、十五日夜は龍山署が俄然緊張の色を漲し、某方面から容疑者二名を檢擧し取調べてゐるが、東大門署でも何事か

內地都市訪問 商品仕入旅行團 團員募集、申込卅日迄

東洋通信社主催、本社後援、第一回內地六大都市訪問商品仕入旅行團は、來る八月卅一日より九月十四日まで、十五日間に亘つて內地都市訪問旅行を行ふことになつた、同團は來る九月の見本市期を狙つて東京、大阪、名古屋の各見本市を參觀、仕入をした後、横濱、京都、神戶などの各都市と見本市期間中の各都市の商業狀況その他を視察する筈である、今まで見本市に參加する資格をもつてゐながら招待されなかつたのが、今回主催方で交渉の結果、實現を見たもので、有資格者は誰でも自由に各見本市に入場、仕入することが出來る特典がある、なほ招待參加の方は旅費の節約は勿論各地觀光に依つて得べき利益は多大である、旅費は百卅圓、申込みは來る卅日まで京城府明治町ソーウルビルヂング東洋通信社朝鮮事務所へ

三坂方面には 消防水槽の必要 演習の結果からみて

京城消防署では、先月來府內重要建物で、水利不便なる所にて消防防禦計畫の實地演習を實施し、十三日は龍山中學校で實施したところ、この地帶は高台地であるため、水道消火栓の如く（冬季の如き最惡の場合を豫想して同校內のプールの水は使用しなかつた）而も水壓が意外に弱く、出火通報と同時に消防車八臺を出動せしめ、百八十數本の水管を使用（この延長約一里）附近の消火栓から送水、最善を盡したにも拘らず、漸く六口の放水をしたのみで、しかも放水勢弱く、二階以上の建物に有効と思はれるものは僅に三坂通中央にある防火水槽よりの放水唯一口であつた、此の狀況からして三坂通以東の高臺地帶の萬一の場合を豫想する時、水道消火栓は頼るに足らず、是非該箇所の消防用貯水槽の必要を痛感し、消防署では該方面居住有志が協力し設置に盡力されんことを望んでゐる

危い路上遊戯 馬車にひかる

十五日午後五時半頃京城蓮建町第一日組第一倉庫前で附近の李東善氏の子供東吉君（三）が遊戯中、後方から來た阿峴町鄭慶允の荷馬車に轢かれ、兩足のタビスを押し潰された、附近の東亞病院に收容手當中だが、全治一ヶ月の重傷である

恐ろしい 傳染病 昨年は四割增

傳染病流行期を迎へ、本府衛生課では、全鮮の衛生狀態を調査して防疫陣を強化せしめてゐるが、昭和十年中に於ける全鮮の傳染病發生を見ると腸チフスの七千四百九十六（內死亡一、二〇一名）が筆頭で、赤痢三千六百七十五名（內死亡七四九名）ヂフテリア千七百五十一名（內死亡五二四名）痘瘡千二百七十三名（內死亡三二四名）發疹チフス千百三十四名（內死亡一五三名）猩紅熱千百二十名（內死亡一四九名）パラチフス七百七名（內死亡九名）流行性腦脊髓膜炎（五百十七名（內死亡二七二名）の順で合計總患者一萬七千六百七十三名、內死亡者三千四百十五名で、前年同期に比して三千九百八十九人の增加、之れは主として腸チフス、赤痢、痘瘡が增加したのに因してゐる、これを部別に見ると、府內の六千二百八十九名、郡部一萬千三百八十四名、道別にすると

京畿道の五千八十一名が最も多く、咸南二千百名がこれに次ぎ平南、咸北、平北、慶南の千名以上、順次全南、黃海、江原、慶北、忠北、忠南の順で、全北の三百八十七名が一番少い、月別に見ると七月の二千九十名、八月一千八百卅四名で九、十、六、四、五、三、十一、十二、一月の月順である

蠅取りデーと 喰べ物屋の檢査

京城本町署衛生係では來る十七日管下一齊に料理屋、飲食店、蕎麥屋、酒店、氷店及び氷店、食肉商、魚屋、鮮魚屋、豆腐商、果物商、菓子商、酒商その他食料品商及び行商者に對して飲食物の一齊取締を行ふとともに、他方一般に對し「蠅取りデー」を實施することになつた、この日は管內各所にある公衆浴場の煙突から出る煤煙が衛生上面白くないので、各浴場に煙突掃除を行はせ、煤煙からおこる弊害の除去につとめることになつた

東部京城二ヶ所に 蔬菜消毒場を新設 土地は出來た近く着工

京城府では往十里町、蠶島の二ヶ所に蔬菜消毒場を新設すべく、本年度豫算に一萬六千圓を計上してゐるが、往十里候補地は官有地のため、府から營林當局である京城營林署當局に申請交渉中であつたが、認可されたので、近日入札に付し、近く着工の筈である、なほ蠶島の候補地約五百坪（東部所有地）は坪一圓五十錢程度で買收、往十里消毒場と同時に着工し、今秋の野菜出盛り期までには完成を見る模樣である

當つた幸運を 貧しい人に頒つ 鍾路署へ奇特な婦人

平北龍川郡楊西面龍淵洞三橋水利組合長李龍俊氏夫人孫道淑さん（三）は十五日入城、和信商會で買物して特等景品ダイヤ入り指輪が當つたが、この幸運を貧に泣く一部の人々にも頒ちたいと、現金十圓を鍾路署へ持出し貧民救濟資金の一部に使用してくれと願出た、署では直に一圓はその美しき心遣りに感謝してゐる

漢江で溺死

十五日午後四時半頃漢江人道橋上流、第一號ボート屋附近で水泳中十七八歲の青年が溺死、身元その他不明

お天氣師にやらる

十五日午後咸南咸興から入城した朴姓女さん（三）は、十錢の鍍金指環をまんまと十圓をお天氣師にやられ、鍾路署に來て京城は恐ろしいところです、と泣き崩れたがやられた場所も府內のどこだか、犯人の人相も全然知らないので搜査に困つてゐる

"藥水"の"運命" 新道路でどうなる

◇——夏になると各藥水場は大變な人出で賑ふ、藥水は朝鮮の民俗史上、一つの重要な地位を占めてゐる

◇——這般靈泉の藥水が建築の爲め擾亂毀損した時、社會問題にまでならうとしたことはこの民俗と關聯して大きな影響を物語つてゐる

◇——靈泉の藥水を失つた京城市民は更にそれに代るものを探し求め探し當てたのが京城新堂町櫻ヶ丘の松林中にある藥泉であつた

◇——この藥水は消化器病その他色んな病氣の藥になるとて、此頃は日に數百人、眞夏になると一日に千餘名の人出を豫想されてゐる、今は料亭、假便店等も四五軒出來て、京城の新しい名所になつてゐる

◇——處が京城府の南山周廻道路計畫に依つて、この藥水が丁度その道路の眞中になるので、今月中に取毀さねばならなくなり市民は大變惜んでゐる、他によい移轉方法がないものか

☆……笑ひ鳥が昌慶苑の動物園に來るといふニュースに子供等は每日、忙がしい親父をせがむ『笑ふ鳥は何處に居りますか？』その質問者に昌慶苑の門番は眼を白黒

諸 鷲 猪 急 ♂♂♂ ♀♀♀

☆……この待望の濠洲珍客『笑ひ鳥』はどうした行き違ひかもう來てゐる筈なのに、まだ昌慶苑に着いてない

☆……一體どうしてゐることか、珍客が來たら、誰より先きに、思ふ存分一緒に笑つてやらうと待ち構へてゐた下郡山さん、大失望でつまらなさうなお顏

☆……もつとも鸚鵡類は四羽も來てゐるけれども、これは珍品でも何でもない、普通のものだ、昌慶苑では笑ひ鳥の行方を搜してゐる、どこへ行つたとやら——

けふの天氣 曇り

太田胃散
賣實本位
盛んに賣れてゐる胃腸藥
本舖 東京 太田信義藥房

キリンビール
清涼飲料 キリンレモン
中元暑中 御贈答に最適
一打 半打 化粧函
朝鮮麥酒株式會社

遞信省指定工場
岡田乾電池
岡田電氣商會
營業所 第一工場 東京 南品川三丁目 電話高輪(44)0285・1040番 0021番
第二工場 東京 東品川五丁目 電話高輪(44)1080番
滿洲配給所 奉天 浪速通り 電話奉天6667番

受驗大講習會 開講 自七月廿二日 至八月十五日
代數 幾何 征服 テスト式代數・幾何 總 日 英 主講 特別出講 青山勇 野原三郎 (著者)(著者)
英數學館 福岡市赤坂門 電五九四六番

東京中外商業が一日後れて見られる 經濟新聞として日本隨一の中外商業新報は 遞信當局の認可を得て午後十一時に東京驛を發送す 愈々去る十一日より發送開始致しました 隨つて夕刊一日おくれで東京紙が見られます
申込所 京城府本町五丁目三六 中外商業新報京城支局 中外商業新報專賣所 電話本局一〇〇七番
一般東京新聞申込は 盛文堂 郁文堂へ

ニキビ取りに 日焼防ぎに ソバカスシミに お化粧下に
朝夕の必需品
專賣特許・藥用クレーム
ヤパンモア

バイソン藥 藥用商品
定價 一號 一圓三拾錢 二號強度 一圓八拾錢
見本進呈 二錢切手封入お申込を乞ふ
東京 神田松住町 株式會社 杉田商店

桃屋の花らつきょう

不動產公賣公告
滯納處分ノ爲差押ヘタル不動產昭和拾壹年七月貳拾八日午前拾時ニ於テ公賣ニ付ス 買受希望者ハ同係ニ就キ承合セラルヘシ
昭和拾壹年七月拾四日
京城府

グリコ ゲンキデ ナミノリ コエテ

公告
限定承認ノ申出ノ催告
抱者後被相續人全羅南道順天郡西面東山里四百三十八番地農業趙華烈ノ相續人トシテ昭和十一年七月十四日光州地方法院順天支廳ニ於テ其限定承認ヲ爲シタリ依テ右被相續人ノ相續債權者及受遺者ハ此公告ノ日ヨリ昭和十一年九月三十日迄ニ其請求ノ申出ヲ爲スヘク若シ右期間內ニ申出ナキトキハ其債權ハ辨濟ヨリ除斥セラルヘシ右民法第千二十九條及第七十九條第二項ニ依リ公告候也
昭和十一年七月十四日
全羅南道順天郡西面東山里四百三十八番地
限定承認者 趙●琳
同郡順天邑堤川里十番地
右代理人 木尾良酒

チアテルミー・レントゲン科
外科花柳病
特設肛門病科
京城旭町一 島崎病院 電話本2736

淋疾 黴毒 (寄生蟲・梅毒根治) 理學的療法
塩井醫院 黃金町一丁目(三井物產横) 電本二〇九〇

京日案內

五號活字十五字詰一回五行一圓五十錢活名は一回每に五十錢增料金は前納の事但就職廣告に限り特に割引にて掲載す

百圓 前後の住宅向貸家を求む但し市內に限る 姓名在社

女中 入用 但內地人 京城旭町二ノ四六(電本二〇七) 池田林儀

店員 採用す希望者は履歷書攜帶本人直談を乞ふ 仁川府支那町 田邊商店 電話八一九番

給仕 採用但內地人年齡十五六歲位迄にて希望者は本人來談 京城府竹添町二ノ四五 電光一四一八 錢高組出張所

採用 甲種商業卒業又は海記に精通せる廿一歲より廿五歲迄の內地人 旭ビル內 電本一二八九番 株式會社 ぼあ ぐらん

恩給 利子低下す借り替へ試に御用命あれば詳細回答す 京城府新堂町三四一番地(櫻ヶ丘) 電本二三六三番 合資會社 西村商會

氣球 廣告界の新兵器是非御利用下さい 京城長谷川町 鮮滿交通タイムス社 輕氣球宣傳部 電話本局三〇六〇番

犬猫 其他一般家畜疾病の治療並に犬狂犬病(ヂステンパー)豫防注射のために應ず 櫻井町二ノ九六 電本五二四三番 佐藤家畜病院

恩給 立替は大勉強致します御有利に御相談に應じます 御念のため他店と御比較を願ひ升 京城府古市町三五番地 三澤商會

特別案內
入院隨意、西原產婦人科 新龍山三角地 電龍一〇三五番

本紙一萬號記念懸賞小說二等當選 禁無斷上演映畫

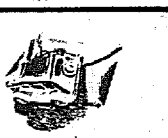

春を待つもの (69)

山下ハル子　寺本忠雄畫

男たち女たち

『何だ君、知らないのか……』

須藤が色眼鏡の底で信じられないと云ふ樣に瞬きしたとき、節子は心中此の男を逃すまいと身構へてゐた。

『此の頃ちつとも顏を見せないから、病氣でもしてるのぢやないかと思つてゐた位なのよ……。』

『病氣どころか、先生此の頃すつかり有卦に入つてるんだよ。今云つた中村君は、パトロンに抱き込むし、それに……』

『それに？』

『まあ、これは遠慮しといた方がよささうだ。云はぬが花つてこともあるしは〻〻。』

『女が出來た……つてんでしよ？』

節子は、自分自身に云ひ聞かすやうにづばりと云つて退けた。

何時とはなく肩を竝べて歩き出してゐた須藤は、女を焦らすのが面白くどつちつかずの微笑を浮べてゐた。

『どんな女なの？』

『君の想像に任すさ。……』

『それを聞いたから、私がどうかうつて譯ぢやなし、蛇の生殺しみたいなことはしつこなし。云ひかけた話を引込めてしまふなんて後生が惡いわ。』

『さう云はれると益々勿體ぶつて來らあね、……』

須藤は齒を立てゝ笑つた。

『勝手になさいよ。』

節子も一緒になつて笑つたが、心の中は冷えてゐた。

『やいの、やいのと強請まれた揚句、つい喋舌りましたでは云ひ譯が立たないぢやないか？』

『誰に？』

『君の愛人にさ！』

『ふゝ。佐田が威張つてゐるのを談らない場合ならば……ね。冗談は拔きにして、本當にどんな女なのさ？』

『ぢや、僕から聞いたと絶對に口外しない約束出來る？』

『勿論！』

節子はそんなことはどうでもよかつた。早く佐田の女の事が聽きたかつた。

『前置きは長いけど、或るブルヂヨアの家の夫人さ。ハ〻〻。聞いてみれば呆氣ないだらう。あんまり醜聞すぎて……』

『あんた、その人見たことあんの？』

『無い——』

須藤は節子を眩し氣に見て

『駄目々々。譯したつて、その顏で歸るわ。ね、それは何時頃からなの？』

『冗談ぢやない僕がそんなことを知つて堪まるかい！』

電車通りへ出ると、逃げ腰になつてゐた須藤は、向ふから來る電車を自覺して大股に歩き出した。節子は二足三足引縋つて、

『聽きに行かないの？』

相手が何もいはずに電車に飛び乘つてしまふと、節子は自分の顏が硬ばつてゆくのを見拔かれたくなかつた。

役者崩れの、此方でも輕蔑してかゝつてゐる男にいゝ加減にあしらはれたのが、自尊心を傷づけ、須藤如き男が自分を莫迦にしてかゝるのは佐田がその原因を作つてゐるやうに思はれた。

五圓札一枚と交換した入場劵を眺めて、節子は、もう行くのは止さうかと思つてゐた。

その一方では、ホールの壇上で鍵盤を見せてキイを打つてゐる姿だの、大勢の拍手を浴びて黒いモーニングの長身を前跼みに聽衆に應へてゐる佐田の得意の場面が強い魅力になつてゐた。

どつちつかずのまゝ家へ歸つたが、矢張りじつと家に座つてゐられないことが解つた。

行かうと決まると、彼女は大急ぎで髮にウエーブをかけ直し、佐田に逢つた場合のことを考へて洋裝にすることにした。

段々氣持が彈ずんで口笛を吹いてみたい朗らかな氣になつた。須藤がいつたブルヂヨアーのマダム云々なども取るに足らぬ出鱈目と思へば思へないこともなかつた。朝鮮ホテルの赤門を自動車で潜つた節子は、ブルヂヨアーになつた夢を愉しんでゐた。

當代一流 爭霸血戰譜 (11)

—（中村氏三回勝三八日目）—

七局　平香交 四段 ▲中村熊治　平手番 四段 ▽鈴木禎一

圖は七四歩迄の局面

『持駒』▽鈴木氏　角金桂歩

九	八	七	六	五	四	三	二	一	
▽香	龍		▽銀			[illegible]	▽桂	▽香	一
			▽銀		▽玉	▽金			二
		▽歩	▽歩	▽歩		▽銀	▽歩		三
		歩			▽歩			▽歩	四
	桂		歩			▽歩			五
				歩					六
歩				銀	歩	歩	歩	歩	七
				金		玉			八
香					金			香	九

『持駒』▲中村氏　飛銀

持時間各七時間　消費時間 ▼四時間五十一分 ▽三時間十九分

▲九二角（12分）　▽九一龍　▼七四角　▽一六角（16分）　▲五二銀（3分）　▽八二龍　▼八五角（4分）　▽六二龍　▼三四桂　▽五四銀（5分）　までにて鈴木四段の番

總評　八段 金易二郎

中村君は敵に五四銀と打たれて萬事休した

こゝで四三金の防ぎはあるが、同銀、同玉、五五桂、三三玉、五二竜、四二銀打、四三桂成、二二玉、四二成桂と指されては全く方法がない

◇　◇　◇

本棋戰の中村君は要するに敗けたくない將棋であつた爲め、大事を取りすぎ布陣に萎縮の憾みがあつた

第二局に端歩一四歩、並に三五歩等の準備工作に囚はれ、勢ひ右翼の構へに隙を生ぜしめてしまつたのは第一の失態であつた

折柄鈴木君は先づ七筋の位を占め、徐ろに銀を戰線に繰り出し、桂を利かして敵馬の進出をガッチと受け止め。八筋を狙ふ布陣を張つたものである

ために中村君は八筋の防備を工作すべきを、徒に漫然九三桂の誤算を演じてしまつたのは殘念であつた

要約すると中盤の九四歩、並に九三桂が最大原因である

十六日番組 （木曜日）

JODK

第一放送

午前六時（東）ラヂオ體操

同六時三〇分（東）基礎體力講座（一回） 丸山剛太郎

同七時　今日の天氣見込

同七時一分（東）朝の修養 碧巖録（三） 伊藤 道海

同九時（東）衛生メモ

同九時一〇分　氣象通報（釜山）

同九時一五分　氣象通報　料理獻立

同一〇時三〇分（大）家庭講座　魚類の知識（二）魚の取扱ひ方　太田 要次

魚市價段

正午（東）時報　日用品値段　鮮魚

午後零時五分（東）レヴュー＝東京寶塚劇場より中繼＝寶塚文藝部作 寶塚音樂部編曲 起てよ若人

主なる出演者　奈良美也子 芝 惠津子 緋紗あきら 大路みやび 御幸 市子 草笛 美子 高橋 浪子 櫻井 七重 伊勢川鈴子 潮 しぶき 大路多雅子 桂 よし子 故里しのぶ 雲野かよ子 立松 英子 明野まち子 華澤 榮子 宮島あき子 久美 京子 片山つばさ 宇知川朝子 月野 花子 水乃也清美 秩父 晴世 その他

出演 寶塚少女歌劇花組生徒 同歌劇ダンス專科生徒　管絃 寶塚オーケストラ　音樂指揮 森 完二　演出 寶塚

同零時三五分（東）國民歌謠（第四日）椰子の實 島崎藤村作詞 大中寅二作曲 東海林太郎 伴奏 AKラヂオアンサンブル

同零時四〇分　ニュース

同一時　常識講座　夏季の衛生　總督府衛生課長 西龜 三圭

同三時一五分　婦人の時間（朝鮮語・釜山）冷水を飲みませう

同三時四〇分（東）氣象通報　李 在 崑

同四時　ニュース、氣象通報（釜山）

同六時（東）お話　水泳が上手になる法（二）　松永 正雄　テキスト三八ページ

同六時二〇分（東）コドモの新聞　關屋五十二

同六時二五分　心田開發講話（三）朝鮮の文房具に盛られた心田開發の工夫　野々村修源

同六時五五分（東）カレントトピツクス

同七時　ニュース・天氣見込・聯絡

同七時三〇分（東）講演　物故した[illegible]の人々　河東碧梧桐

同八時（東）劍戟物語　……鳴神山の龍……　佐々木味津三原作　伴奏指揮 平山 蠶雄　鶴岡 天嶺　國井 紫香

同八時三〇分（東）寄席中繼＝神田立花亭より中繼＝ 一、鶯之屋自雷也 二、討仇屋谷天郎 三、たがや 四、勸七番　桂 小南 三遊亭圓生 桂 文治 一龍齋貞山

同九時三〇分（東）時報・ニユース・氣象通報・翌日の番組（地方へのニユース・レコード音樂・京城）

同一〇時　ニユース・氣象通報・地方へのニユース（朝鮮語・釜山）

第二放送

午後零時五分　ハワイアンギター音樂　金聖奭

同三時一五分婦人の時間　李在崑

同六時三〇分　連續兒童劇（二）　柳亩會

同七時　課外講座（二）　金岸基

同八時　講演　李德鳳

同八時三〇分　ラヂオドラマ 草刈草　鳴鳳會

同九時

同九時三〇分　歌詞　金花文

常識講座　午後二時

夏季の衛生　總督府衛生課長 西龜三圭

夏は身體を丈夫にする上に最も大切な時であり殊に子供を育てる上に一番大切な時である、此の時季に適當な衛生を守れば益々丈夫になることが出來るが之と反對に不衛生な生活をすれば身體の健康を損ずる因となり殊に恐るべき傳染病に侵され生命の危險を招き取返しのつかぬことゝなる、だから夏季の衛生として心掛けねばならない主なることは

（一）身體の鍛錬（二）傳染病の豫防（三）衛生上不良な飲食の注意（四）子供、殊に乳幼兒の發育上の注意であります、以上について簡單に判り易く御話致しませう

朝鮮の文房具の中に盛られた心田開發の工夫

心田開發講座後六時廿五分　野々村修源

案頭の閑器に特能の味があるといふのでその蒐集を志してゐる方々も多いやうですが私は文房の趣味でそれ等のものに無限の興味を感じてゐるものであります。それはそれ等の中に古人が竟窮の心話を啓勵んがために尊き教を象徴を以て傳へむとして旅べたところのものを多數發見するからであります。釋尊はあるとき『みましは何するものぞ』と婆羅門の問に答へて『吾は智慧の犂と精進の牛とをもつて人の心田を耕すものである』と答へられたと申すことでありますがこの智慧と精進との教を傳へむとして古人の深き親心よりつくりのこした文房具の二三について解説をいたしてみたいと思つてゐます

十七日きゝ物

午前七時一分（東）朝の修養 碧巖録（四）　伊藤 道海

同一〇時三〇分（大）講演　香と人生　工學博士 篠崎英之助

同零時三五分（東）國民歌謠（第五日）椰子の實　東海林太郎

同二時（東）婦人講座　短歌と俳句の味ひ方作り方（八）俳句（三）　水原秋櫻子

同六時（東）ラヂオスケッチ　防空　東京コドモグループ

同七時三〇分（東）講演　青年團延長に就て　文部政務次官 山本 厚三

同八時（名）浪花節　おもよと宮松　敷島 大藏

同八時三〇分（東）歌謠曲　勝 太郎

同八時四〇分（東）管絃樂（近代及現代音樂第七回）　日本放送交響樂團

島谷汽船出帆

朝鮮總督府命令航路 北海道大連線　仁川出帆代理店 日鮮海運株式會社 電話九〇番

大連直行（三等七圓）×印八幡行

朝海丸 七月十一日　天海丸 七月十九日　日本海丸 七月廿三日

裏日本、北海道、樺太行 ×印八幡太行（各地急行）

設備完備ス　切符發賣所ハ前記各代理店並各地ジャパンツーリストビユーロー

鎮南浦出帆 代理店日鮮海運出張所 電話五三九番　朝海丸 七月十五日　×天海丸 七月廿四日　日本海丸 七月廿八日

仁川出帆 代理店日鮮海運株式會社 電話五〇番　朝海丸 七月十七日　天海丸 七月廿六日　日本海丸 七月卅一日

群山出帆 代理店 群山海運會社 電話一四番　朝海丸 八月一日　日本海丸 七月十八日

木浦出帆 代理店 鮮海運出張所 電話八四番　朝海丸 八月二日　日本海丸 七月十九日

釜山出帆 代理店 釜山兒島商會 電話四〇八番　天海丸 七月廿八日　日本海丸 七月二十日　朝海丸 八月三日

浦項出帆 代理店 浦項運輸會社 電話一二三番　日本海丸 八月三日　天海丸 八月四日

北陸、北海道行 長成丸 定期　各驛命令航路 北鮮線 北陸線　內鮮寄港地 境、宮津、舞鶴、新舞鶴、敦賀、伏木、船川、函館、小樽、大泊

雄基出帆 七月十四日 代理店 國際運輸支店 電話二七番

清津出帆 七月十五日 代理店 國際運輸支店 電話一八番

城津出帆 七月十六日 代理店 北鮮商船組 電話三番

西湖津出帆 七月十七日 代理店 富田商會 電話一八番

元山出帆 七月十八日 代理店 朝鮮運送支店 電話二〇番

七月十九日 內地寄港地 伏木直行、新潟、酒田、船川、小樽

◎各船內最新式優秀旅客船ニシテ乘客設備完全 本社及代理店へ御申込ありたし

鳴谷汽船株式會社

朝鮮郵船定期出帆

東京行 橫濱、關門、名古屋、清水、乘客用金沈船中食事付

△咸鏡丸 七月廿日　△江原丸 七月卅一日　釜山丸 七月十五日　京城丸 七月十六日　漢城丸 七月廿二日

鹿兒島行 博多、長崎、鹿兒島、三角行　鏡島丸 七月十五日　櫻島丸 七月廿六日

上海行 釜山、清津、遼山、上海

近海郵船仁川出帆

平安丸 七月廿三日　平安丸 八月八日

青島行 大連、芝罘、青島　會寧丸 七月十五日　錦江丸 七月廿日

臺灣行 釜山、大連、基隆、高雄　岩手丸 七月十八日　岐阜丸 七月廿三日

沿岸航路出帆

海州行 巡江丸 沿岸船（臨時出帆）龍湖島寄港　麗江丸 每月十回往復

仙峯行 每日出帆 鳳凰丸 住吉丸　延坪島、白石浦、延坪港、九陽島 第一朝運丸 長谷川丸

朝鮮郵船株式會社代理店 日本郵船株式會社代理店 近海郵船株式會社代理店 大連汽船株式會社代理店
朝鮮運送株式會社 仁川支店回漕部 電話代表番號一〇〇四番

尼崎汽船出帆

阪神行 九州丸 七月二日 七月十二日
阪神行 大東丸 七月三日 七月十四日
阪神行 赤城丸 七月六日 七月十七日
阪神行 玉榮丸 七月八日 七月十九日
阪神行 伏見丸 七月九日 七月二十日

右之通リ御座候間荷客共御利用願上候

仁川府海岸町 合名會社尼崎汽船部代理店 高杉商店回漕部 電話一三〇番

仁川汽船航路廣告

海州線 直航 隔日出帆　延坪線 各船ト船車連帶貨物取扱
馬山浦線 每月五回出帆
長淵線 每月五回出帆
仙峯線 隔日出帆 寄港地＝九味浦、龍湖島、大青島
唐津線 寄港地＝恩津、長項里、寶貢里
群島線 隔日出帆 寄港地＝吉祥里
德積線 自動車連絡取扱
江華線 隔日出帆
居毛里線 每月二十回出帆 寄港地＝漢浦、長峴、仙水
白石浦線（忠南牙山郡）大阜島 每月六回
此ノ外ニ沿岸各方面行貨物取扱

仁川港町一丁目 仁川汽船株式會社 電話五一番 二四〇番

九州郵船株式會社 釜山出帆

◎博多行 每日午後十一時
◎對馬壹岐長崎行 每月十二回午後二時 一日四日六日九日十一日十四日十六日十九日廿一日廿四日廿六日
◎下關行 每月六回午後六時 四日九日十四日十九日廿四日廿九日出帆

詳細は左記へ御照會被下度候　釜山府第一棧橋 九州郵船株式會社出張所 電話二四二一

阿波共同汽船仁川出帆

威海衛、芝罘 大連行 利通號 七月十五日午前入港 七月十六日正午出港
威海衛、芝罘、大連行
鎮南浦、大連、天津行 第三共同丸 七月十七日
長山丸 七月廿四日 七月廿五日

▲朝鮮鐵道局手荷物連絡運賃貨物取扱候 乘客切符發賣所 京城三越支店內ジャパンツーリストビユーロー案內

仁川海岸町 代理店 野口商會 電話二四番・一七二番

內鮮運輸仁川出帆

京濱行 ▲萬世丸 七月十三日
阪神行 ▲泰福丸 七月十四日
阪神行 ▲さつき丸 七月十六日
阪神行 ▲鹽取丸 七月十七日

各船共場合ニ依リ寄港仕ル可ク候

仁川港町四丁目 大和組回漕部 電話一〇三〇番

覺院

內科 小兒科 入院隨意 普通病室 傳染病室
醫學博士 古城憲治
京城府明治町一丁目 電話本局二四四番

香料 香水原液 著色料 染料
佛國ローチエ香料會社代理店 獨乙カセラ染料會社特約店
京城府花園町九七 東華洋行 電本(2)三九九番

內科 胃腸病 腦神經科 北島醫院
京城本町四丁目一五五 電話本局二三七四番

投網 釣具
麻糸製五分目 二尋 八圓……四分二尋 十圓
四本ツギ釣竿 三十錢ヨリ
其他 綿糸 釣針 カスミ網
京城府永樂町二丁目 漁網漁具問屋 吉備商會
電話本局(2)〇三八四番 振替京城四三三三
御申込次第カタログ呈上

子にたゝるりん病……早くネオヂリンで治せ
各有名藥店にあり
京城本町 株式會社 木村藥房

初老・高齢期
強度の疲勞感、能率の低下、倦怠感、頭痛、食思減退、動脈硬化、性力減退

青・壯年期
男性的特徴を發揮し得ざる性徴不全、生殖器性神經衰弱、性障碍、憂鬱症

純正男性ホルモン
國際的に效力の優秀を承認せられたる
エナルモン

國際聯盟ホルモン委員パークス博士による『男性ホルモン劑の效力比較試驗』の結果、エナルモンの效果は他の比較製品より強力なることを證明せられたり。
（一九三五年七月 ロンドン中央試驗所發表）

錠劑 三〇錠(三圓五〇) 五〇錠(八圓五〇) 一〇〇錠(一六圓)
外に注射液 〇・五8 五管 一〇管 あり

武田發賣品
發賣元 株式會社 武田長兵衛商店 大阪市東區道修町
關東代理店 株式會社 小西新兵衛商店 東京市日本橋區本町
製造元 株式會社 帝國臟器藥研究所 川崎市大宮町

56—838(O)

今日は頭が重いボンヤリする 讀書や裁縫が進まぬこんな時にノーシンを●

純粹椿製 養髮料
いつゝ香油 イツツコウユ
優良な品質……優雅な芳香

優美——
貞淑のシンボル
日本髮に洋髮に
脫毛、さけ毛、きれ毛、ウエーブによる毛髮の痛み
フケ多くお困りの方は
イツツの御常用に依つて
心地良く御心配は解消す

全國到る所の藥藥小間物化粧品店デパートにあります

本舖 東京人形町 井善